盛京時報

大正十三年十二月十日

中日祀祝大典休刊

陰曆十一月十四日

發行人 宮川貫作
編輯人 菊池貞二
印刷人 石原庄太郎
發行所 盛京時報社
盛京時報支社

論說

曹錕末路 (鄭稿)

中國的總統。實是不祥之物。十三年來。六易其人。死的死。逃的逃。並沒一人獲得善果。袁項城雖聲名狼藉。猶得安然長逝於白宮。若黎若徐。雖被逼出走。亦不過僅失去祿位而已。尚獲作租界寓公。坐享溫飽。娛妾子女。以娛暮年。其中最不幸者。厥爲曹錕。當運動大選時。所花的錢。亦較諸氏爲多。所用的手段。亦較諸氏爲劣。下台的情況。亦較諸氏爲苦。今執政竟公然以命令宣布其罪狀。著內務陸軍兩部。嚴重監視。是曹氏已失却自由。不特錦衣玉食。嬌妻美妾。弗得平安享受。即思作一逍遙平氏。亦勢所不能。大多數人的心理。對曹一般稱快。一般見憐。因其窮兵黷武。賄選竊位。罪大惡極。應付重典。如此處置。是以莫不稱快。惟曹乃蠢愚之夫耳。受武人包圍。爲宵小所弄。捧之高故摔之重。值博得階下作囚。以淚洗面。是以可憐。其實在一年以前。曹之總統慾初發動時。全國輿論。一致反對。均早知其必無善果。記者亦曾數著論說以言之。奈曹氏利令智昏。悍然冒天下之大不韙。出死力以運動。報復之來。乃意中事也。本無足怪。而於很之憐之之餘。猶有堪爲曹氏慶幸者。彼不過一頭腦簡單之軍閥。緣命際風雲。並藉吳佩孚之戰功。晉撫而叡三省巡閱。四省經畧的頭銜。意竟淫佚。寵信嬖佞。察其所作所爲。實無足慰國氏之望者。就是不運動賄選。不妄想總統。照既往諸軍閥之結果作比例。曹氏恐難望倖免。迨時機錯過。勢力衰退。欲時求過片刻之總統癮。亦不可得。曹氏能於直系鼎盛之際。挺身一嘗總統滋味。大足自豪。況人生若夢。富貴脅榮。何莫非曇花一現。如曹錕這樣的人。本無流芳遺臭之價值。今因高踞了幾月白宮。臭名於是乎大露。在民國歷史上。固爲汚點。在曹氏家乘上。實係榮光。

據此看來。曹終不失爲識時務的俊傑。勸勢力與曹錕相埒者。趁着天與的時候。曷不乘機而取之。以快一時之私。結果如何。祇可付諸運命。倘時過境遷。欲求不得。豈不爲曹錕所竊笑乎。

要求撤換米振標說

▲執政府方面認爲難辦 ▲因胡景翼請予保留

京報載特記。確聞某方面。頗主張撤換熱河都統米振標。執政府方面。以胡景翼已來電爲米氏請求保留。碍難遽予更動。或謂此亦某氏急遽出京之一因。惟許世英到津後。已向張氏詳加說明。而張亦已表示諒解云。

蕭耀南勸吳下野電

武昌消息云。冬亥兩電均悉。蕭耀南電吳力勸下野。略云。（我公抱統一中原之志。事變猝遭。不易所守。固大丈夫之所爲。今戰禍頻仍。人心離測。耀南患難相依。若知而不言。爲不忠。言而不盡爲不義。方今人民厭聞兵革。酷言和平。舉國已成一致。我公誠宜內度物情外觀時勢。應付潮流。犧牲一切。即日通電宣言下野。所部軍隊。聽候中央改編。使天下人民。曉然於我公毫無偏私。苟利國家。不必堅持成見。用行舍藏。不愧英雄本色。此誠大丈夫之所爲。磊落光明。百世無愧者也。耀南不敏。處此時世。亦願追隨驥尾。同時解組。只以有地方之責。未能進退自由。一俟付托有人。即解甲歸田。不再預聞國事云）

鄭溫交爭之膠澳政局

青島通信。溫樹德之得長膠澳督辦。本爲鄭士琦宣佈中立時之交換條件。爾時南有陳調元之援軍。北有張治公之潰兵。南北爭相假道。以魯幾不保。鄭不得不另結別力。以應付此四面楚歌之勁敵。當即由意交歡溫樹德。以膠澳地盤歸溫爲條件。并與溫保全沿海各岸。以符中立之旨。故溫回青以後。亦即履行條件。將膠澳地盤另換局面。自就任後。即陸續更換各機關首領。如港政局水道局電話局禁烟局財政科。凡收入機關。無不均易其渤海艦隊諸議副官等等之人員。即各該局長到任以後。亦無不大栽舊員。另易其海軍人物。據聞即渤海艦隊之司書。竟有兼差三四處者。其他更可想而知矣。故就目下情形觀之。膠澳政局完全成一海軍世界。惟魯鄉方面。對於沿海之化險爲夷。固屬溫氏之力。但青島地面之治安。全賴戒嚴司令王翰章之維持。其功亦不可沒。況溫與鄭氏在先並未有若何感情。目下溫之態度。鄭氏更無從深悉。是以鄭氏對於膠澳地盤。決不欲完全予溫。但有言在先。又不便遽爾反汗。因有添設青島鎮守使之議。據濟訊。鄭以戒嚴司令王翰章此次維持青島地面。甚爲得力。已據情轉呈中央。保王爲青島鎮守使。以與溫氏作對等地位。鄭氏又以膠濟路局與本省有密切之關係。前於百忙中急將德州兵工廠廠長李鍾岳委充膠路局長。即是防人先著。而不知趣之朱庭祺。偏來青盡力鼓動。冀達目的。殊見其不自量已。聞朱既費盡九牛二虎之力。撤風作浪。終未到手。不得已始赴濟謁鄭。藉決最後之勝負。現聞朱氏謁鄭。並無結果。已於昨日掃興返京矣。膠澳地盤除膠濟路局與濟有直接之關係。即膠澳之軍警爲最關緊要。故警廳長問題。亦爲鄭與溫之爭點。在溫氏以爲地盤既歸伊支配。警廳長當然應屬於伊之部下。他人不得染指。故曾力保海琛艦長何瀚瀾爲該廳長。鄭氏又以實力所在。不敢放鬆。擬委戒嚴司令部參謀長王瑞三補充。或令保安大隊長陳韜升任（陳曾充第五師軍官）雙方爭持。勢難解決。最近何艦長又表示不幹。溫氏不得已祇可暫令舊廳長張殿奎維持現狀。但張對於警廳一席。決不再事蟬聯。現已三上辭呈。終未批准。昨張又面謁溫氏。謂督辦准假亦走。不准假亦走。此中苦衷。請督辦原諒云云。張辭溫回寓後。即密請保安大隊長陳韜判官。欲將印信交陳保管。暫行代理。陳敬謝不敏。截至昨晚。尚未有具體辦法云。

檢舉賄選案眞相之調查

軍事首領一致主張

新聞編譯社消息云。關於檢舉賄選之案。葉夏聲等忽非常憤慨。指爲誣告。而政府方面。則自有相當之理由。依吾人調查所得之眞相。當臨時政府尚未成立段執政尚未入京以前。如盧永祥張作霖等。均一致反對賄選爲討曹之旗幟。乃戰爭之一大癥結。斷不能置而勿問。段合肥亦贊成之。來京而後。在臨時政府初成之際。尚欲予賄選諸員以一考慮之餘暇。最好能自行結束。從早下台。然象坊橋尚與臨時政府遙遙相對。而日日開會。當然否認賄選之事實。且指當局主張爲誣妄。於是因欲明此事之是非。不得不從搜查證據入手。案發而後。報紙所載。每多訛傳。當局亦無從一一辨論。惟只有偵查。絕未逮捕。乃眞相也。據聞連日偵查之結果。人數最多者。惟偵查完了以後。如何辦理。則據司法當局所談。彼亦尚無一定主張。應視各方意見以定其方針。然章法長對於偵查之手續。分言事前非一人所主持。但既居法長之地位。本人自願負職務上之責任。確信法律上並無站不住之處。若謂去年何以不偵查。則因去年司法界政治之壓迫不獲自由。豈得謂壓迫除去而後卽不應偵查耶？卽使將來。不從事徹底訴追。然究竟賄與不賄選亦不得不搜羅證據。俾臨時政府站得住法律上之地位。反對賄選之戰爭方不至全無意味云云。至葉夏聲之誣告說。非但證據確鑿。說不上誣告問題。且檢察官對於嫌疑之人本有偵查之權。卽誇據不充足。亦不能擬於誣告。況絕未逮捕一人耶？云云。

俄英兩公使之人選

駐俄王正廷…駐英劉崇傑

駐俄大使一缺。我國久未派定。俄國方面。屢次催促。現聞政府已擬即行特派。以敦睦兩國之邦交。當王正廷任外長時。曾以胡維德徵求蘇俄方面意見。近日外部接到駐俄代表李家鼇來電。謂蘇俄政府甚望以對俄意見向稱融洽之王正廷充任。但對胡氏使俄。亦所歡迎云。現王胡兩人。尚別有活動。未必肯任俄使之職。故此項問題難決定。又駐英公使一缺。自顧維鈞返國後。久經虛懸。現政府有以朱兆莘升任之意。曾徵求英政府意見。乃英政府以朱氏資望較淺。不甚贊同。業由駐京英使麻克類以希望另簡之意通告外部。刻聞政府對於英使一缺。有以現駐西班牙之劉崇傑調充。而升朱爲駐西班牙兼荷蘭公使之議。大致業已妥協。現刻正徵求劉氏同意云。

李思浩定期就財長職

新財長李贊侯。已由津抵京。至車站迎逆者。有梁秘書長等數人。下車後。隨往南長街一號張弧舊宅。九點後往訪者。內長龔心湛。及屈映光。丁士源。等二十餘人。會晤後。於下午一時謁段執政。三時又至北京飯店與姚震晤一度之密談。聞李氏對於管部次長之人選。外傳已定與李同來之張壽鏞氏。（亦有張訓欽）說但李光啓朱曜等。亦甚有望至鹽署長一席。李本屬意於吳晉夔。但韓世銘氏。得張作霖之極力保薦。且聲明接任後。決不更動李之舊屬。故此席結果。仍屬之韓氏。其總務廳長之職。聞以鄒鵬氏爲最有望。據財政部確息。李氏準於七日出席吉兆胡同之執政府會議。會議畢後。即到財政部就職。財政次長一席。大概當屬諸張訓欽。唯尚未十分確定。以競爭此席者尚大有人也。

又消息云。李思浩本早到京。即入謁段祺瑞。密談良久。據執政府方面所言。段氏對於李所面陳。頗爲嘉許。但不知其財政計畫。內將如何呈現也。財部之管部次長。李意原定爲張壽鏞。現聞段方以張訓欽代部以來。頗爲穩健。命李仍維持其次長地位。李已決定以張壽鏞爲總務廳長。

醒民通信社云。李思浩抵京。隨來者有朱曜。鄒鵬等數人。下車後在南長安街一號財政部官舍休息與小時。隨即赴執政府謁見合肥面談。歷時甚久。至午後六時。始行辭出。聞有於今日上午先出席國務會議。下午到部之說。至次長兩席。其於管部者。張壽鏞朱曜兩人。皆有希望。昨晚當可決定。鹽署長一席。業經確定韓世銘。執政府方面。已辦就命令或將先行發表云。

津訊。新任財政總長李思浩。自二日到津後。即有某記者往訪。李氏曾有意見之表示六項。（一）整理內外債。因收拾戰後時局。與設立完全政府。皆在在需費。實爲最大之問題。惟此後內外債。皆不再借。以爲財政整理之第一步。對外債須與各國當局會商。將所有已到期。及未付利之借款。另訂新約。儘十年或二十年內。分年歸還。對內債亦採同一辦法。（二）統一財政制度。現財政紊亂之最大原因。爲財政制度之不備。致中央收入。不能照解。故認改革此等制度。以謀財政統一。及中央能有集權。實爲目下之最要事。（三）金佛郎問題。擬求最善方法早謀解決。大約須提出國民會議。依其結果而定。（四）委員制問題。已於段執政俱有了解。惟目下各方面。尚未一致。亦得依國民會議之決議爲定。（五）長江問題。現各方均決意擁段。段執政之統一會議。一俟津來京。即將會商具體辦法。故對於此點。則頗爲樂觀。（六）實行裁兵。現在民國財政。已無財政之可言。決定提倡實行裁兵。移軍費作他用。以拜絕亂源云。

俄國謝米諾夫來滬

▲到滬原因有兩說

東南通信社云。俄國白黨首領謝米諾夫氏。聞於日前秘密來滬。謝氏雖以俄國留滬白軍五百人助盧永祥抗齊燮元失敗。然在奉天之白軍助張作霖攻吳佩孚。則大獲勝利。現擬求張作霖助其回俄。事爲駐京俄大使所聞。急向北京政府抗議。謝氏因此不能留京。又來滬上。一說謝氏爲蒙古金礦問題。與某國有所交涉。故來上海云。

時刻表

周水子 金州 瓦房店 熊岳城 大石橋 海城 湯崗子 … 奉天 撫順 安東 京城 釜山 [illegible]

廣告

青島 上海行 (滿鐵航路船)
神戶丸 西京丸 十二月十二日正午
天津行 天潮丸 長平丸 十二月十五日 十二月十三日 前八時
龍口行 (往復共旅順不行) 龍平丸 十二月八日
營口行 長順丸
大阪 神戶行 長順丸
大連汽船株式會社 電話（代表番號）四一八五番
旅客取扱店 奉天吾妻橋通 丸二商會 電話 四二六四、五八八八番

請看本社啓事
敬啓者敝社現爲便利閱報諸君起見新至大連市常盤橋電車站前設立敝報分館如有訂閱敝報或刊登廣告者請至敝分館接洽勿任歡迎恐未週知特此聲明 敝報主人謹啓

懸賞尋人
茹寶珠字娟川直隸晉縣城內人在天津經營棉花商業偶因行業失意不辭他往今家中糾葛清結欲找他回家無處尋找如有知茹寶珠所在務必給他一信定有重謝或給家中一信亦必有重謝 通信處直隸晉縣城內永吉泰雜貨莊 同林堂藥舖 全啓

分館緊要啓事
茲因敝處報差張寶與爲人凶橫性好滋事現已開除與本報完全脫離關係此後伊身無論發生何事敝處概不負責再閱報諸君若報費此後非見有敝處正式收條無論何人請勿付給否則敝處不負收到責任希注意特此聲明 石城鎮盛京時報分館經理張甲洲謹啓

本鎮於月之二十九日經馬橋河站木石稅局崔局長協同警察越界至橋鎮收稅之木拌燒柴迫繳稅費每大磅實價四元徵收稅大洋五元四角五分甚至每捆枝柴實價一角五分迫令苦工納稅一角各農戶如無木拌枝柴按灶數徵灶月收洋七角稍有宕得即送警押追致繳全鎮各商一律停止歇業農民受飢今冬貧民謀生尚且不易詎增重稅釀此鉅變不知該管長官有所聞否特登報聲明眞相云 吉林樺甸縣馬橋河鎮各界謹啓

聞
顯考選卌金公痛於夏正十一月十一日巳時壽終正寢於十三日接三十六日迎七恐報不週哀此奉報 不孝男 孫安街 泣血稽顙 長孫 和 新生 居小東關天齊廟前胡同上坎

雜務廣告 一回一元 五行爲限

永井醫院
X光線科 花柳科 泌尿科 皮膚科 外科 內科
可應住院之請
奉天日站琴平町八番地 電話九九二番

奉天德慶增藥局

神效補天丹
主治先天不足後天虧損諸虛百損五勞七傷脾腎兩虧飲食無味四肢困倦筋骨痠軟面黃肌瘦咳嗽虛喘壞精補髓腎虧遺精滋常出涼汗長陽種子縱丹田壯元陽滋補下元之神藥也每劑定價奉洋四元

虎骨延壽酒
主治遠年近日腰腿疼痛半身不隨口眼歪斜左癱右瘓手足麻木兼治婦人手脈不調乾血癆傷子宮寒冷久不受孕以及虛勞等症並皆治之常服者有延年益壽長生不老之功每瓶半觔定價奉洋貳元

加味二仙丹
夫腸風下血者乃大便出血故也因臟腑蘊積濕熱成毒風邪胃觸腸胃流熱氣血逆亂榮衛失調不能攝血歸原日久不愈元氣下陷面色痿黃不思飲食無論遠近日服之神效每丸價洋三角

烏雞調經丸
主治婦女經脈不調赶前錯後或多或少或色淡如水黑成紫塊崩漏不止赤白帶下經前腹痛四肢無力以致手寒經閉滿腹積塊經臥不安子宮寒冷久不受孕患此症者服之無不神效每丸定價洋貳角

玉龍化積膏
專貼男婦腰腿疼痛諸般積聚逆氣不舒胸膈膨悶手足麻木以及氣積食積血積癥瘕痞塊痢疾泄瀉男子遺精疝氣小兒蟲積傷瞭疳痞等症並皆治之此膏非普通膏藥可比貼之收效甚速每貼洋捌角

回陽化陰膏
此膏專貼陰疽之類如瘰癧鼠瘡流注痰核石疽乳巖失榮横痃海底髮疽是皮色不變之惡核陰疽以及疔毒惡瘡之凡用此膏等症皆能治魚口便毒等症如瘡破者能撥毒生肌未破者內消而愈每兩洋四角

虎骨熊油膏
此膏善舒男婦血中之結風寒濕痰筋骨痛疼癥瘕痞化積等症堅男子腎虛腎寒疝氣手足麻木腰腿困酸無力婦女經閉子宮寒冷久不孕育小兒乳食痞積蟲積偏墜等症此膏效驗甚速每張價洋八角

牛黃安宮丸
治三十六般瘋疫口眼歪斜不省人事火鬱極重傷寒陽極譫語往妄循衣摸床中風中痰中火中惡中毒驚厥顛仆搖牙痰喘瘟疫不出以及小兒五痫驚風抽悶疹斑疹服之神效每服一丸價洋叁元

本號開設奉天小北關白塔寺東以上各藥東省各城鎭內有代理外埠函購郵費自備 中國電話三百九十二號

佳良行營業廣告
奉天 城內四平街路北 電話七百四十號
專運新式鐘表製造鑲嵌珠石翠玉首飾及閨媛貴婦粧飾品技術精緻體裁優美鐘表修理保險眼鏡接嵌如新

恭頌雙陽縣硝磺局長崔丹如君之德政
本縣硝磺局自崔君丹如蒞任以來鑒於前者之欺蒙苛暴營業凋零之弊依程諄諄勸導力圖整頓提倡維護公正可親故各炮商等發達異常前殘荒閉者多相繼復活致本年又增數十處似此非特公家之成績倍增於往年即製藥炮商等得以安心營業實受惠非淺商等過此窯前之長官眞乃幸福感戴莫名故登報頌之以彰其德 吉林雙陽縣全體炮商暨製藥執事 李春山 馮國相 楊育東 薛林 遲萬有 郝清新 張繼貴 徐殿魁 楊國震 王久祥 等恭頌

恭頌遼河水上警察局長姜公孝風暨各分局長之德政
我開原縣八家鎮一隅地處邊陲距縣窵遠西與模梨紅山南與柳河崗龍與京等縣毘聯向爲胡匪竄擾之區所在商民備經蹂躪近二年來綁掠燒殺尤甚於前自遼河水上警察局長姜公孝風及各分局長督隊進剿以來各幫夥匪望風遠颺地方賴以安寧至局長姜公御下嚴軍隊紀過地方秋毫不犯所有宿食膏火亦按公給錢各界商民早已頌聲載道有口皆碑中心感激無以爲酬爰特登報端以彰功德 開原縣八家鎮商會聯合會謹啓

歡迎主顧憑本出售
本行新由福建運到新式閩漆各色皮箱暨脫胎金漆人物花瓶軟木精製各省風景鏡框並精漆茶盤各式鏡台牛角木梳朱漆紅漆各種貨物美術新奇素爲奉省一所罕見本行爲新闢銷路特別降價出售意在取信不求得利如蒙各界諸君賜顧本行照看無任歡迎 奉天小西關小什字街北怡隆洋行啓 中國電話一一三〇

現貨 正二月 路貨
德國洋車條 德國双人靴子油 各種毛市品 黑油漆布 嗶嘰 呢 洋針 元青大絨 各種色羽毛紗 太西緞及羽綢
奉天小北關大什字街西路北 電話一千一百七十一號 英商 和記洋行啓

吉林濱江地方審判廳佈告
爲佈告事本廳執行東三省官銀號義昌泰等訴東升魁東呂朗齋債務一案業得債務人呂朗齋所有十七街東升魁地基三號及上建樓房酒廠又製酒機器全部查封并鑑定最低價共大洋拾貳萬一千四百三十八元在案迄今該債務人仍未遵判履行函應委任書記官蘇治勤在本廳執行庭定於本年十二月十九日上午十時拍賣至十二時終結并當庭即時拍定開看筆錄清單處所在本廳承發吏辦公室仰各拍買人及有利害關係人等均應於上開日時到場備對於該財產有權利者務於佈告之日起十四日內來廳聲明勿得自誤此特佈告 中華民國十三年十二月六日 廳長王銘鼎

減價贈彩
諸君快來買物美價廉又得彩期間自十二月十五日起至卅一日截止
頭彩、金鎍懷表 又轟留聲機 自行車 緞子帶 布疋其他計九張
二彩、大形提包 純毛洋毯 十五張
三彩、頂上白米一袋 坐鐘 毛衛生衣 計四十五張
四彩、莫大小衛生衣上下一套 計九十張
五彩、以下至十彩彩彩不空種類繁多不及備載
彩品總額計金票一六千圓 三萬張
彩品陳列兌換所 春日町佐藤廣濟堂藥房
彩品兌換期限 自民國十三年十二月十日至全十三年十二月卅一日 每日自午前九時至午後九時
購物值金票二圓者即贈彩券一張
由日本郵便局前方市場附近一帶之左記三町內
奉天新市街春日町 商品館 市場正門通 市場西北町

奉天老天合絲房大樓落成正式開幕贈彩廣告
本號開設奉天城內中街向北胡同門面經營二百餘年專辦蘇杭綢緞呢洋雜貨物美價廉久蒙各界所稱讚今因發展營業歡迎主顧起見已將從前門市改築西式三層大樓安設自動電梯藉免主顧登樓之苦且內容潤暢暖汽冬溫衛生誠屬非尠現由蘇杭各埠運到精緻綢緞花素絲羅嗶嘰呢絨以及平金繡花各種閨閣用品貨類既屬增新價值又格外公道茲因建築工程告竣擇定陰曆十一月十六日重新正式開幕酬答主顧諸貨廉價特別贈彩凡蒙賜顧無任歡迎恐未週知此謹佈告 奉天老天合主任謹啓

奉天鐘樓東路北增益東絲房新張廣告
本號新築西式三層大樓開設綢緞雜貨莊內容寬潤美麗壯觀現已組織完備訂於夏曆冬月初六日開幕自在蘇杭滬寧包機定織七閃鴛鴦異花特色各種纖絲綢緞樣式翻新經運全球萬種布疋絨呢洋貨中外男女日中必需之品無一不備價值格外從廉兼爲酬答主顧起見特備彩票萬張價值四千元分贈顧客藉酬雅意自開幕日起諸君賜顧當場抽彩尚冀各界諸君請駕光臨本號無任歡迎之至恐未週知特此敬告 中國電話一千四百零四號 本號謹啓

489

中外要電

一般稱許奉張態度（九日發 北京專電）
向上今非昔比 三角同盟幾已眞個成立

最近奉張舉動頗見好於一般均云其態度向上今非昔比孫對于張亦深相諒解所謂段張孫三角同盟幾已眞個成立張乃不久即當回奉

孫文病勢與晉京期（八日發 天津專電）

孫文病勢一時良重頗爲近侍所懸念惟日來經過異常良好且慮久留天津而不晉京必致外間有所誤解所以已定一星期內扶病强行晉京

派遣代表慰留馮氏（八日發 北京專電）

……第不知馮玉祥肯取消辭意否……

法制院院長姚震及內務總長代理薛篤弼昨以段執政代理資格前往西山細慰馮氏旋于今早回京

德共和黨總選獲勝（八日發 柏林來電）

據非正式發表云此間總選舉最後成績由共和黨獲得勝利各派得點如下

社會民主黨	一二九	國憲黨	一〇四
中央黨	六七	人民黨	五〇
共產黨	四四	民主黨	三一
巴里阿人民黨	一九	國粹黨	一四
實業黨	一〇	農民黨	四
海巴黨	四	其他	八

英外長對埃之演說（三日發 倫敦來電）

▲國際聯盟斷不能干涉

英外相張伯林起程赴羅馬參與國際聯盟理事會之前夕在倫敦演說發表意見云現外間頗已明晰埃及所發生之事不在聯盟會條約範圍之內碍難受聯盟會干涉但爲尊重聯盟會起見或將對理事會宣告凡所欲得之任何消息如已發生之事或其施行該政策之理由

英埃關係知會各國（四日發 慈諾亞來電）

十一月九日英國致文國際聯盟會秘書廳提及一九二四年十月二日聯盟會議案規定縮小軍備協約係在非國際聯盟會員各國簽字以該協約各條欵或定將此協約照會埃及故該公文重提一九二二年英國對於承認埃及獨立之宣告中所規定英埃特殊關係一事致列强之通告以該關係大有關係於英帝國之主權利益故他國任何計謀干涉埃及事件當視爲非友誼之行動該公文又云英國政府因之未能容納承認以該協約若經埃及簽字即能使埃及政府向國際聯盟會請求干涉解决完全歸英國政府裁决之事件國際聯盟會秘書長覆牒查詢英國政府是否擬將該公文知會凡已送交該協約之各國通牒宣稱此實英政府之意旨於是該公文始將宣布知會各國云

雪

滬埠又有軍事行動
双方之戰事預備

二日滬訊云自戰事結束。聯軍改編。大局粗定。人心已安。惟各公團要求廢使移廠。上海永不駐兵。文電呼籲。不遺餘力。迄未蒙政府當局容納。實行無期。禍根不去。終有再肇戰禍之虞。自盧閣任命張允明爲松滬護軍使後。齊燮元又任宮邦鐸爲淞滬鎮守使。隱示抵制。宮到任後。張亦就職。遂致滬埠一隅。軍職既疊床架屋。軍隊復星羅棋布。如稍一衝突。將重陷糜爛。關心治安者。莫不引爲大憂。據消息齊燮元忽加調駐蘇第二師全部軍隊。悉行開滬。歸宮邦鐸統率。開北宮部若干。亦有調防滬南之說。聞齊之所以出此。係因張允明接任護軍使。北京執政府又電催陳世光速就交涉員。宮邦鐸與溫世珍之地位。恐難久存。故不惜以重兵擁護之。張允明方面聞訊。遂飭部在新龍華挖掘戰壕。並武裝放哨。藉資防禦。風聲一播。內地居民頓形惶恐。一若戰事又將發生也者。昨宮邦鐸佈告息謠。各軍事當道並否認調兵備戰然照此對壘形勢。一日不澈底解决。即滬上商民。一日不能放心。釜底抽薪。蓋非實行廢除護鎮兩使。上海永不駐兵。並請齊燮元下野不可。値此危勢岌岌可危之際。各方面當再接再厲。羣起而貫澈此目的也。茲將所得消息。彙誌於後。

軍事行動 本埠形勢。又形吃緊。據軍界消息。駐蘇第二師軍隊。奉蘇齊令開拔來滬。歸宮鎮守使統率。聞昨日已由蘇開到滬北。約三千之譜。分駐閘北。但詢之本埠軍事機關。則謂例行之調防云云。又聞龍華張護軍使。近據探報。謂蘇方有增兵來滬。故爲防止侵略起見。於日前午後密飭駐防龍華之部屬。馳赴新龍華北。掘壕五道。並武裝放哨。又於前日上午分飭暫編一師司令部。分派步兵數排。（每排十餘人）武裝駐赴西門等處。擇要守望。於是各該處商店居民。異常驚惶。稍有身家者又復遷避北市。以免驚恐。一般商家咸向商會問詢種種原因及個中之眞相云。

國聞通信社云。上海自第十師開拔。蔡園改編後。地方漸形鎮靜。商市亦逐漸恢復原狀。昨日蘇齊忽令第二師軍隊。全部調滬。因之謠言又起。據調查。此次第二師突然來滬。實係蘇齊主使。其中有某項任務。現任松滬護軍使張允明齊氏本與無交誼。自北京委任張爲護軍使後。齊氏大權旁落。早有去之之心。故此次令調第二師來滬。顯有作用。惟據龍華消息。謂此事或不致如外間謠言之盛。因張之暫署軍使。係受北京命委。且段執政迭次電促就職。與各方並無惡感。因前段執政已正式就職。無論何方應當服從中央命令。故決無意外。惟爲保衛地方起見。外間既有種種謠言。自不得不有相當防備。已急電段執政府請示。復電到後。地方當可明瞭眞情。安靜如常云云。

又據路局消息。駐紮南市高昌廟之第十九師七十六團軍隊。一日奉宮鎮守使抽調一連開赴閘北太陽廟地方駐防。該團部奉令後。當即配齊武裝。於午後六時許。由南站登車。計掛車五輛於七時十分運抵北站。訂於今晨開赴太陽廟駐防云。

駐寗蘇軍奉命開拔來滬。已紀昨報。茲悉是項軍隊。概係十九師第三十七八兩旅七十四五六團營底。暨三十八旅旅部團部等軍官及辦事員眷屬。以及軍需器具等。前日由寗分三列車開拔來滬。計第一批車於昨晨（一日）六時許開抵北站。計掛車廿一輛。第二批車於上午八時許開抵麥根路。計掛車十七輛。旋即調換機頭。開赴南站壞防。第三批車於下午三時開抵北站。計掛車二十六輛。係七十四團營底。於十四分轉赴砲台灣駐防。至駐蘇第二師軍隊。尙未開拔云。

東南通訊云。前日新龍華車站外揚旅三十五號橋南北站軌道接湊處。忽然掘挖濠溝。布置沙壘。形同作戰因之引起本埠人士恐慌。茲據本社（東南社）調查。確有其事。且自昨日起。所掘之濠溝。而已由四道至六道。各兵士尙工作不息。至其原因。所得如下。連日駐劄龍華之閩軍。已由孫傳芳電令調回杭州。調回之故。因孫傳芳於兩星期前。向現駐嘉興之第四師夏兆麟部借械。該部軍官以自孫傳芳入浙該師受編後。並未得孫氏之餉項接濟。因此羣起反抗。當時外間即有在滬浙軍與第四師聯合大起驅孫之傳息。孫氏固早知浙軍必有變動。至此不得不預爲戒備。遂將駐滬閩軍星夜調回。當閩軍調回之間。適奔走滬杭之于水泉。由杭來滬。因之謠言愈甚。形勢更急。於是外間又有宮邦鐸將於浙軍驅孫時。包圍張允明。勒令繳械之說。當時張氏尙疑信參半至前日（三十）張氏忽接報告。謂齊燮元已派第二師楊春普部來滬。歸宮邦鐸統率。將原駐江灣閘北吳淞等處之宮部。調駐南站。而以第二師駐劄吳淞江灣閘北等處。因此張氏遂傳令掘挖壕溝。以防宮部南調但第二師原定一日來滬。候至下午五時尙未到。或者南京方面已得此項消息。改變計劃云。

中國新聞社云。滬局形勢。昨又忽轉嚴重。緣當宮邦鐸來滬之初。其所部約計有一萬餘人。分駐南市。閘北。吳淞。江灣。麥根路。及龍華附近一帶。各駐軍地點。裝置軍用電話。此次南京會議結果。先派王永泉來滬。與臧楊部改編之軍隊接洽。一面調駐蘇州南京之新編吳恒讚部第二師來滬。預備開往閘北江灣吳淞等處壞防。而原在各該處十九師軍隊。則進駐南市及新龍華一帶。如是則龍華與高昌廟一段。適在其包圍之中。昨日本有第二師來滬之說。然截至下午六時止。尙未開到。據聞將改由水道在淞上岸。同時龍華方面。聞亦已準備一切。將在滬軍營煤屑路之軍隊。調回高昌廟。集中一處。並於新龍華滬杭路軌南挖掘戰濠。昨日聞已架設機關槍散放步哨。該處路軌。昨傳亦被拆毀。形勢極爲嚴重云。

準備軍車 據路局人云。蘇州車站昨一日又迭電催掛空車前去因楊春普軍隊將開抵滬上。所有蘇站空車。不敷乘載。請速掛車前去。以資應用。惟路局自交通恢復後百貨堆積。各鐵蓬車均裝滿貨物。一時尙未卸淸。並無餘車可調。現正由車務處設法調度云。

鄂蕭調軍 又據密息。鄂蕭已徇蘇齊之請。決調某混成旅回鄂。惟恐浙孫有所袒護。特派代表赴浙。詢問最後之趨嚮。據孫使堅決表示絕對無迴護之意。任憑蘇鄂兩省之處置云云。現聞該代表已由寗回鄂覆命云。

布告息謠 遠東通信社云。松滬鎮守使宮邦鐸。以謠傳第二師有調滬之說。及龍華開掘壕溝等情。深恐有碍治安。特於一日下午。派副官長王虎岑到張護軍使署面談各節。據張使云 本使原係客軍。到此之後。即宣布以保境安民爲惟一宗旨。且吾與宮氏友誼甚深。決不致有意外行動云云。並聞第二師非但無來滬消息。即駐滬第十二旅且不日將調回南京原防。宮於昨日發出息謠布告云。照得本使淞滬。純以保護地方保衛商民爲主旨。任事以來。從派遣隊伍拿辦盜匪外。絕無如何軍事警備。乃有不肖匪徒無端造謠。居心煽惑。四處傳布。擾我商民。現已分派偵探。嚴密查拿。一經證實。自必盡法懲辦。藉息謠諑。而儆效尤。爲此布告商民一體知悉。自示之後。務必各安生業。愼勿聽信謠言。自相驚擾。切切此布。

另一報告。昨日本埠盛傳新龍華車站外揚旅第三十五號橋兩傍。於三十日掘有戰壕四道。本社記者。以此事關係重大。特向軍事當局。詳細調查。而各軍事當局。極不承認再有戰事發生。嗣據警廳方面所得之報告。謂此事全係謠言。四道戰壕係二月前之舊濠云。

反對調兵 國是通訊社云。近日蘇齊令楊春普將駐蘇第二師全部開拔來滬。又有由寗開出軍隊三列車來滬。均歸宮邦鐸統率消息。滬上人士大爲驚恐。因之又發生蘇浙將有變化及備戰之風說。日昨蘇民自治會江蘇民治社自治促進會滬社江蘇工人協會新江蘇會各團體聯合開會。僉以齊氏野心不死。陰蓄異志。努民動衆之餘。又無端調遣軍隊。重擾吾民。我蘇人當誓死驅除。決定即日聯絡各團體嚴行聲討。爲堅決之反對云。

禁煙會通過官賣案（三日發 給尼發來電）

禁煙會今日通過所修正之草約英日兩國意見不合之第六欵現改爲無論由何境界出口而輸入吸烟各地之生熟鴉片應行禁止烟膏之轉運或搬載應行禁止烟土之轉運或搬載至于境外某消受地點進口國政府若未提出進口執照給充分擔保不至爲非法用途則亦應禁止禁烟會進行討論附于該協定之條件如關于私運一項施肇基博士業已反對該討論終于擱置大都因中國代表反對該欵現用之字句以私運均等于或較多于依法營業之各國所頒布各辦法實難于適用雖非特別提明然中國乃該各國之一故施博士出面反對禁烟會下次集議之期現尙未定云又電大會已採用英日之協定即允許運載鴉片但所運載之鴉片須有政府之執照擔保不用於不法用途

新任俄使抵法

（巴黎四日來電）蘇俄新任駐法大使加拉辛氏現已行抵巴黎加氏對報界宣稱蘇維埃政府之迫切目的即恢復法俄兩國邦交

（十二月六日）

▲曹錕賄選竊位禍國殃民著內務陸軍兩部嚴行監視聽候公判此令▲特任胡景翼督辦河南軍務善後事宜此令

▲全國烟酒事務署督辦姚國楨呈請將熱河烟酒事務局局長梁純仁免去本職梁純仁准免本職此令▲任命史漢岑爲河南烟酒事務局局長此令▲全國菸酒事務署督辦姚國楨呈請將熱河烟酒事務局局長馮祖德免去本職馮祖德准免本職此令▲任命徐瑞棻爲熱河烟酒事務局局長此令▲內務總長龔心湛呈請秘書朱諭韓曹錫庚陳際翔唐悅良楊天受方萬勞耀楓汪郁年請免本職均照准此令▲內務總長龔心湛呈請任命俞紀琦曹錫庚周明泰史啓藩羅毅成劉愼詒朱士煥爲秘書曹經沅兼秘書均照准此令▲交通總長葉恭綽呈秘書葛文濬衞國垣吳忠本劉焜陳定遠何傑才殷公武署秘書權國垣懇請辭職均照准此令▲交通總長葉恭綽呈請任命盧敵胡煥徐紹渠黃建勝沈士淳樊守執李鳳王尖子爲秘書均照准此令

歐洲善後借欵

（倫敦四日來電）現已籌備進行第一批歐洲善後借欵約英金一千二百五十萬鎊由國際聯盟會主持一切該借欵用途係以再行安置希臘災民其一部份計英金七百五十萬鎊將在倫敦發行又在希臘發行二百五十萬鎊其餘擬在美國募集其發行價擬爲八八行息七厘定於四十年內還本

命令（十二月七日）

▲財政次長兼鹽務署署長稽核總所總辦嚴璩呈請辭職嚴璩准免本兼各職此令▲任命鍾世銘爲財政次長兼鹽務署署長稽核總所總辦此令

時事要聞

盧永祥未就直督職
須看奉張意見

京訊盧子嘉被命辦理直隸軍務善後。實於前夕明命發表。此事係前日臨時決定。故外間毫無所聞。其經過情形。頗有足述者。原來段執政以外間謠諑繁興。蘇齊內懷不安。長江情形。頗爲隔閡。前晚特召集段邸各要人籌議懷柔方法。大衆意思以臨時政府根基尙未十分鞏固。直省地處畿輔要區。拱衛京師。關係重大。非有威望素著大員。難資坐鎭。不足以固根本。李景林既不就直保安司令。擬以盧子嘉督辦直省軍務善後。既可固北方門戶。又可釋齊燮元等之疑慮。使之輸誠內嚮。實爲一舉兩得之事。段執政深以爲然。故此令乃於前晚匆促發表。惟盧此時手無寸柄。就職與否須俟張作霖意見。故前日盧即赴津。至張是否同意。尙未可知云。

中山對時局之意見

天津消息云。記者昨晤隨中山來津之民黨要人戴季陶君。談及孫氏對今日中國時局之意見。戴君當爲以下之敘述。（一）孫氏對列强之態度。自鴉片戰爭以來。世界列强對於中國。純取强壓的態度。英法聯軍侵略中國。中法戰爭。中日戰爭。團匪事件以至日俄戰爭。九十餘年來。連續而起。時局今日。情勢非昔。然除俄國以外。各國仍持以前之態度。此今日之急圖也。戴君爲中國國民黨宣傳部長。關於此點之詳細意見。當漸次發表。（二）收拾時局之方針。東北戰事告終以來。直派復在長江一帶整頓軍備。然此已爲强弩之末。不成問題。中國今後時局之如何收拾問題。日內孫先生即將以國民黨總理名義。發表宣言書。詳細說明收拾時局之要點。（三）廢督裁兵之辦法。國內問題。軍閥操政治之大權。國際問題。帝國主義肆行跋扈。今後中國應驅除列强之壓迫。使軍閥永久絕滅。故對外當打破帝國主義。對內打倒軍閥之主義。此督軍制之所應廢也。至裁減軍隊。而改善國民之經濟生活。發展生產事業。更爲民生問題之要着。今日之時局收拾方策。當以全國各職業團體爲基礎。召集國民會議。即以此會議爲中心而行使政權之主。（四）整理內外債。整理內外債須有具體方法詳細說明。欲恢復國內之秩序。財政整理實爲先決之問題。（五）廣東政府之將來。今後如開國民會議。制定國家根本大法。全國統一。依法產出正式政府。當然此國民政府握全國統一之權力。爲唯一之政府。廣東政府之意義既失。當然不能存在。現在因事實之必要。仍當繼續維持現狀。（六）中日親善。中日親善應先認定確實之目的。努力謀親善之實現。故兩國國民應全體携手。謀東亞民族之發展。即爲世界被壓迫民族謀發展。求國際的平等。日本國民應根本剷除日本爲世界列强之一之觀念。則中日親善方實現。（七）孫氏身之任務。中山自己之第一任務。對內謀國家之統一。對外完成國家之獨立。實現中華民國。

曹汝霖赴滬之所聞

中美社云。與陸宗輿章宗祥齊名之曹汝霖。現已決定於陰曆十三日由天津赴滬。據其告友人之函。此行係運父柩者。函中並有暫時不卽來京之語。使此言而信者。則未來之北京學界。或可免於再因此輩而起救國之運動云。

吳佩孚宣告下野之京訊

吳佩孚棄鄭洛南下情形。已誌昨報。茲據確實消息。五日段執政已接到豫鄂聯軍各將領陳文釗等聯銜拍來支電。（並無張福來。李濟臣列名在內。但謂李張將離豫。）報告吳佩孚宣告下野。已於二日十二時由鄭州南下。赴雞公山休養。張福來。李濟臣二人。亦已預備離豫。請中央停止進兵。並立簡大員。前往鎭攝。原電兒錄如左。萬急。北京段執政鈞鑒。蓬萊宣布下野。冬晚十二時由鄭南下。赴雞公山休養。軍民兩長。亦將離豫。癥結既解。和平可期。務懇各方停止進兵。立簡大員。明令發表。以資鎭攝。而解紛糾。豫省幸甚。大局幸甚。代理第二十四師師長王爲蔚。河南第二師師長馬燦林。湖北第一師師長寇英傑。湖北第一混成旅旅長孫建業。豫南鎭守使馬志敏。豫西鎭守使丁香玲。豫北鎭守使李治雲。代理豫東鎭守使郭振才。代理第二十六混成旅旅長紀文林。河南第四混成團團長林有才。河南第五混成團團長吳文鐙。河南省防第一團團長牛桂林。同叩支（四日）印。

段執政接到此電後。即交軍事處秘書廳審議電覆。比由軍事處長張樹元與秘書長梁鴻志等。切實磋商。咸謂吳佩孚既宣告下野。河南戰事。當然結束。關於停止進兵一節。擬電飭當地軍事當局酌量辦理。並妥籌善後辦法。至所請立簡大員前往鎭攝一節。則謂河南軍民兩長。前已明令發表。一切善後事宜。自可由胡司令（景翼）孫省長（岳）主持辦理。毋庸另行簡派大員云云。當即照此意擬一歌電。五日呈執政核閱後。即以執政府軍事處名義。電覆豫中各將領知照。對於該將領等維持地方秩序之勤勞。並再三溫語安慰。一方面並電囑胡司令（景翼）孫省長（岳）火速前往開封。主持一切。而鄂督蕭耀南。則亦有支電達執政府。內容略謂吳已決心下野。現在信陽收拾殘部。請阻止陝軍勿再前進云云。聞中央已覆電鄂蕭。並轉電吳佩孚。對於吳氏決心下野。極端表示嘉慰。但望其隻身隱退。關於收拾豫鄂軍隊殘部之事。由省地方軍民長官主持。儘可安心休養。不必過問。並不必退居鄂境。以免引起他方面之誤會云云。

段執政就任以後。迭與吳佩孚信使往還。勸其下野。吳氏最初尙擬保留實力。取得一地盤。爲日前發言地步。並爲將來進取之計。故特派代表來京。請段調向胡孫兩軍。將豫省軍民兩政。交其掌管。但合肥對此。認爲事實上絕對不可能。因又剴切勸導。除地位問題外。舉凡生命。財產。自由等。允爲充分之保障。且邀其來京一行。以便面商善後。吳氏聆言後。知保留地盤一層。已屬絕望。而內部軍事解體。實亦不堪再戰。故一面密電合肥。聲明情願解甲歸田。但收束一切。頭緒萬端。擬先移駐豫南一帶。聽候後命。一面則令在前方作戰之陳文釗。王爲蔚各部。同時向後撤退。將彰德讓交胡軍。以示不取敵抗之態度。現在胡景翼所部之弓鄭兩旅。已入據彰德。吳之殘部。於三號深夜。陸續離境南下云。

聯治聲中之湘局形勢

長沙通信云。川軍侵駐湘西以後。湘南亦有程潛軍來攻之說。湘東後竄入樊鍾秀部潰軍。風聲所播。幾有草木皆兵之勢。惟省政府方面。依然鎭靜。尙無手忙脚亂之象。至日昨始豫備組織軍資處。因省議會之反對。尙難成立。茲將湘南湘西湘東對各方面之消息。分述於左。

湘南 據省政府方面傳出消息。昨早接到湘南善後督辦唐生智來電。報告碎石方面之程頌雲（潛）軍。於二十四日開始侵犯湘邊前線兩軍步哨。業已接觸。即將正式開火。云云。是程唐兩軍開始接火。業已証實。惟勝負尙不可知。程頌雲之代表李仲莊。離省赴滬。已經數日矣。今李代表離省時。原約尙來長沙。今

湘西 林支宇在湘西組織建國軍各情。已迭誌前訊。惟林支宇之行動。是否與川軍一致。尙無正確之報告。茲據新由常德來省深知內幕之某君云。林支宇在滬。時與石靑陽但懋辛有所協商。不過主義相同。表面頗爲融洽。幷無確切之商議。及至林支宇抵沙市後。始與湯子謨接洽。欲委湯子謨爲湘西建國軍第一路總司令。委唐榮陽爲第二路總司令。湯因自己則爲湘西建國軍總司令。而自任第一路總司令。林存慈利通電之日。正湯子謨軍襲取桃源之時。唐榮陽見湯軍自由行動。遂退出常德。僅留新編之第一旅旅長吳漢鑅在常鎮守。林在未就職之先。與唐生明商議妥協。唐突然見林就職通電幷奉調移駐澧州石門等處。心中稍懷不滿。遂偕其參謀長離職赴漢。該部團長黃振聲楊遜二人。與唐生明意見一致。雖不傳表示。將所部移駐津市一帶。另謀活動。惟楊團因調動不及。尙有殘部在常德被吳漢鑅繳械。川軍前敵總指揮湯子謨在桃源表示不滿林之行動。不願林在湘西另立名目。要求唐部歸其改編。湯子謨十九日到常德。已將唐部之獨立團團長張義卿部。改編爲川軍邊防第一旅將吳漢鑅部解散。謂吳擾亂湘西局面。將吳扣押。湯子謨於廿日招待常德各報記者。略謂川軍來湘。原屬假道。與湘省地域主權。毫無妨礙。唐榮陽對於此點。未能諒解。小有誤會。現川軍在此。不過稍事休息。仍將向津沙方面出發。至於地方治安。暫由本軍負責維持。熊總司令（克武）不日可到。此間用人行政諸問題。均電請趙省長（恒惕）主持辦理云云。林派聞此言。更爲寒膽。現在林支宇行踪不明。恐不久仍將離湘至於唐榮陽部所存實力有限。除吳（漢鑅）旅已被解散張團已被改編。費楊兩團另有活動外僅有唐子沐一旅。四圍均係敵人。大有進退失據之勢。又據接近政府某要人傳出消息省軍原擬進攻澧州。勘平湘亂。昨據川軍師長湯子謨之漾電。內中表示三要點（一）于最簡短時期內。收復澧州以平湘亂而報假道之惠（二）所有經過各處之用人行政。均聽趙省長之命令。（三）暫駐常德。決不南下。即日出荆沙。現在已向慈利方面開拔。又電略謂常德慈利二縣之知事。均係林唐所委特保熊瑞齡爲常德縣知事。陳原化爲慈利縣知事。查熊原係趙方派去之代表。以此可見川軍不干涉湘省之用人行政也。

未完

各地

十二月

▶奉天取 近限 寄値
●金票對小洋 前場 後場

▶滿洲特產
●大連鈔 鈔票對金票 前場 後場

▶大連取
●大豆（銀建） 當限 一月限 二月限
●豆油（銀建） 當限 中限 先限
●大豆 當限 中限 先限

▶撫順
●大豆 當限 中限 先限
●開原錢莊 金對小洋（前場）（後場） 近期 中期 遠期

▶長春
●大豆（前場）（後場） 當限 一月限 二月限 先限

▶哈爾濱
●大豆（前場）（後場） 當限 一月限 二月限 先限

▶大阪 當限 一月限 二月限 前場 後場

▶大阪綿絲 軍人 双童 金G 拾二圓八五錢 一五〇〇 九七〇

天氣 大連 營口 長春 奉天 北或西風曇

赤玉牌葡萄酒

品質精良老少無欺者惟有赤玉葡萄酒常飲善轉弱爲强健者加健舒筋活血之效洵在我一杯之赤玉一試便知

十五

胃腸病根治之良藥「愛腑」

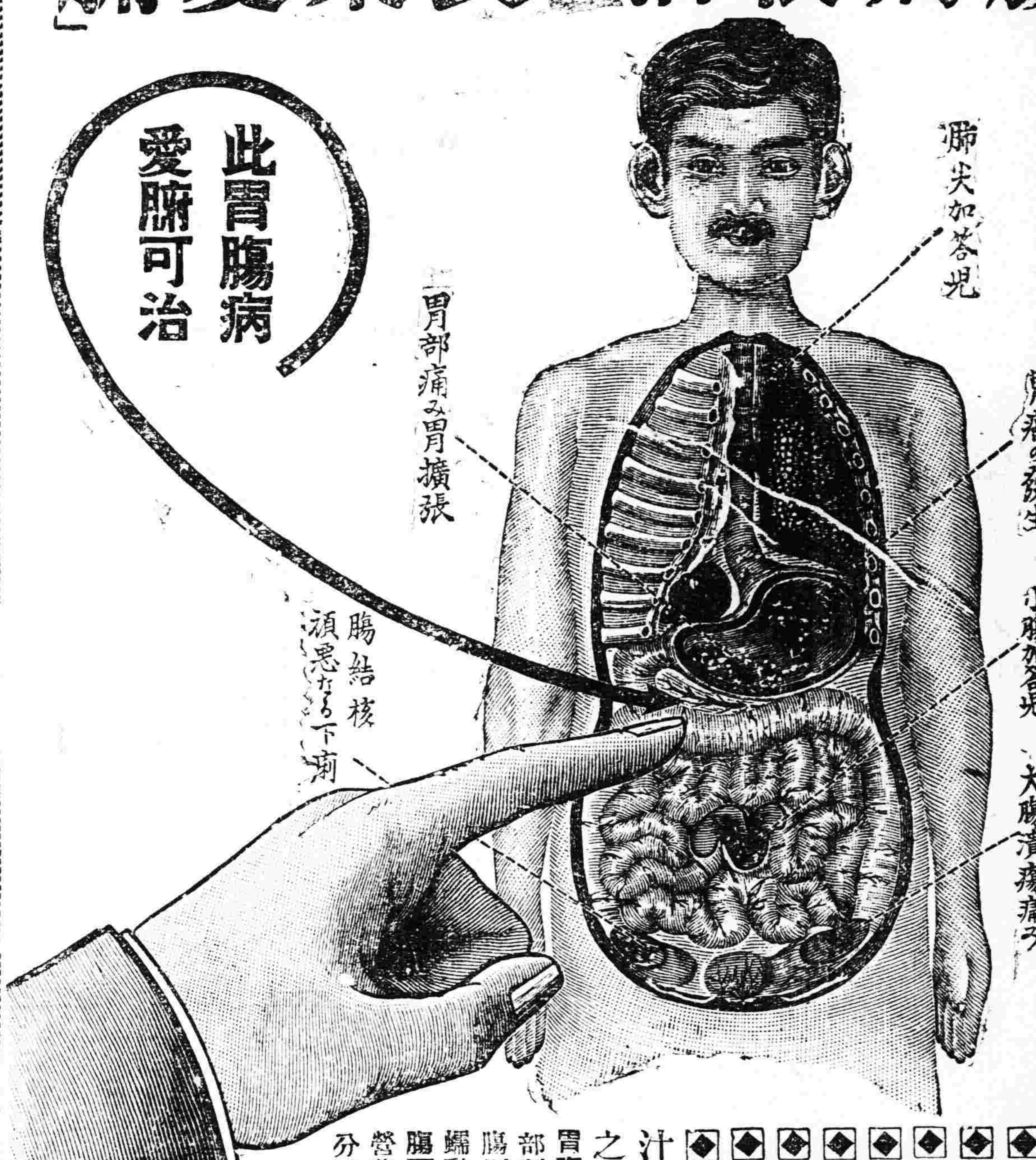

將成可懼之胃癌或腸結核難症之

慢性(重症)胃腸病

慢性胃腸病實爲難治之疾病外觀雖不甚重而胃腸之機能大衰

腸加答兒 腸結核 胃加答兒 胃擴張 胃弛緩 胃癌 胃潰瘍之治療法

胃腸粘膜發生可懼之糜爛潰瘍

◆食慾不進飲食停滯嘔吐胃痛
◆時常下痢或下軟便便中含有粘液
◆腹脹屁多腹中雷鳴下腹時痛
◆雖食滋補品而無益於身体以致衰弱
◆氣力全無顏色蒼白神經過敏
◆肺部或肋膜發生障害發熱氣促
◆少飲酒或食不消化物即腹痛下痢
◆身罹重症異常衰弱便中含血液膿汁有胃癌或腸結核腸潰瘍等危險症之疑者務須服用胃腸良藥愛腑

胃腸良藥愛腑內服後附着於胃腸內壁之糜爛部制止胃腸粘膜之炎症減少粘液之分泌至大腸則與硫化水素化合而硫化蒼鉛有抑制腸之蠕動止痢鎮痛之特効患胃腸病之者內服此胃腸良藥愛腑可使胃腸強健食慾增進血色佳良營養之吸收增加因之体量大增健康恢復雖十分重症用特製愛腑一個月必得滿足之効果

藥價 七十五錢 一圓五十錢 三圓七十五圓
重症用特製 五圓 十圓 十五圓

本舖 大阪淸水谷 順和公司

經理
大連浪花町 日本賣藥會社
大連浪花町 井上誠昌堂
奉天小西關 佐藤廣濟堂
奉天四平街 大德生大藥房
安東縣市場通 井上誠昌堂
北京東單牌樓 東亞公司

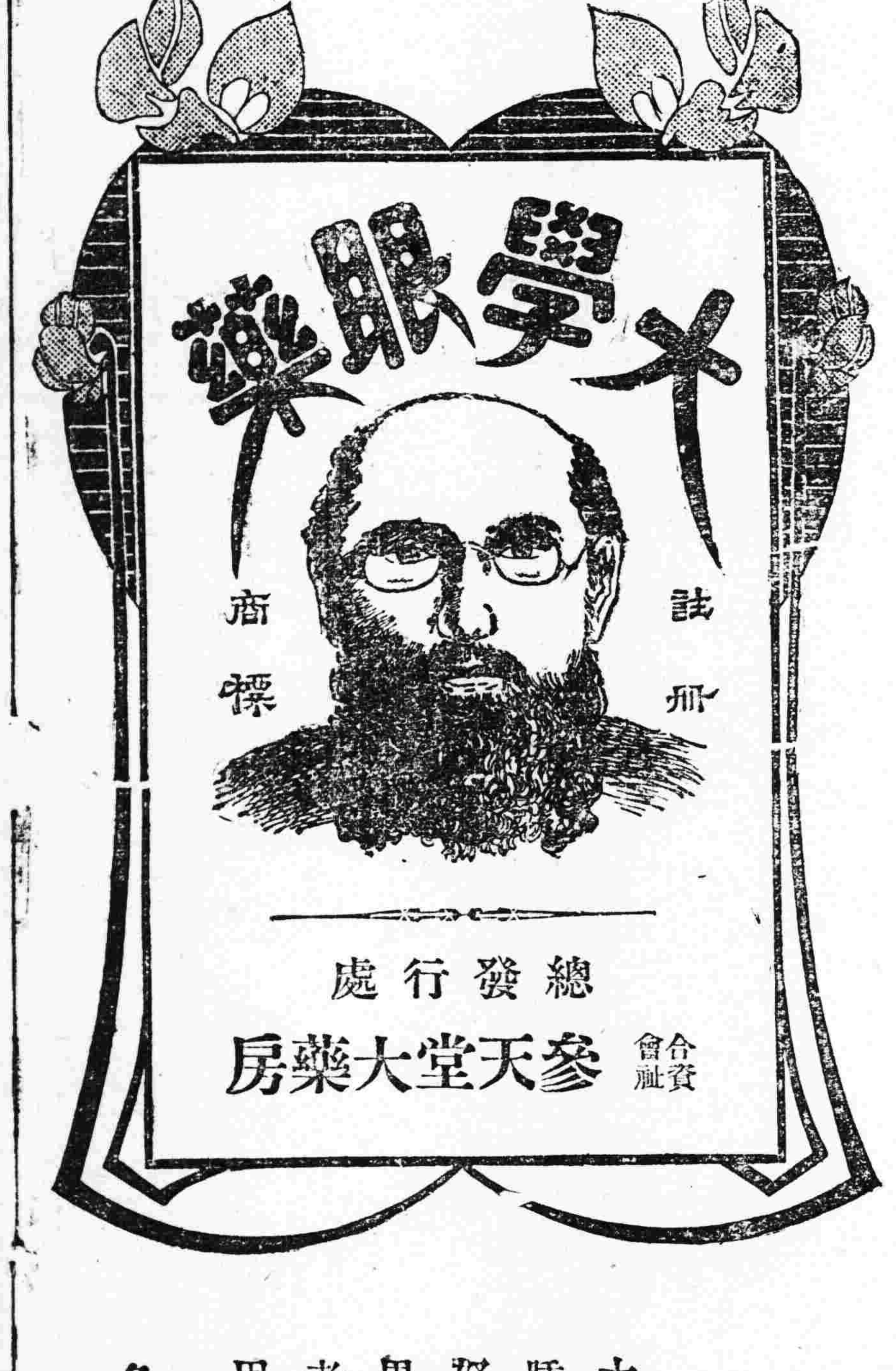

總發行處
合資會社 參天堂大藥房

大學眼藥專治時行目疾火眼腫痛白翳青盲多黏腫痛赤筋胬肉迎風流淚乏疲難開羞明畏光視物不明等症此外無論老弱男女所有一切眼科均點用此藥水應手奏劾如神

各埠大藥房洋貨舖均有代售

蘇秦

商人之子。而能儒生之業。蓋亦有志青雲。負笈訪師。游學不倦。以致耗資。兄弟嫂妹妻妾皆笑。苟不篤志。從此休矣。何由說秦。說燕。說趙。說韓魏。說齊楚。成縱約。當不第時。父母不以爲子。嫂不以爲叔。妻不以爲夫。甚至嫂不爲炊。妻不下機。忍飢吞聲。懸梁刺股。一旦名成。佩六國相印。榮耀歸洛。周王下禮。親郊迎。嫂跪接不敢正視。自言畏季金多。始歎富貴之不可少也。雖太史公有論。然志之一字。豈可埋沒乎哉。

化粧次序　双美人牌香皂　双美人牌雪花膏　双美人牌洗臉粉　双美人牌花粉　双美人牌刷花粉　美人

擦面最宜 双美人牌香皂

由四十年之永經驗與最新科學之應用製成世界的優良化粧香皂使顏不粗盡美唯有美人牌香皂

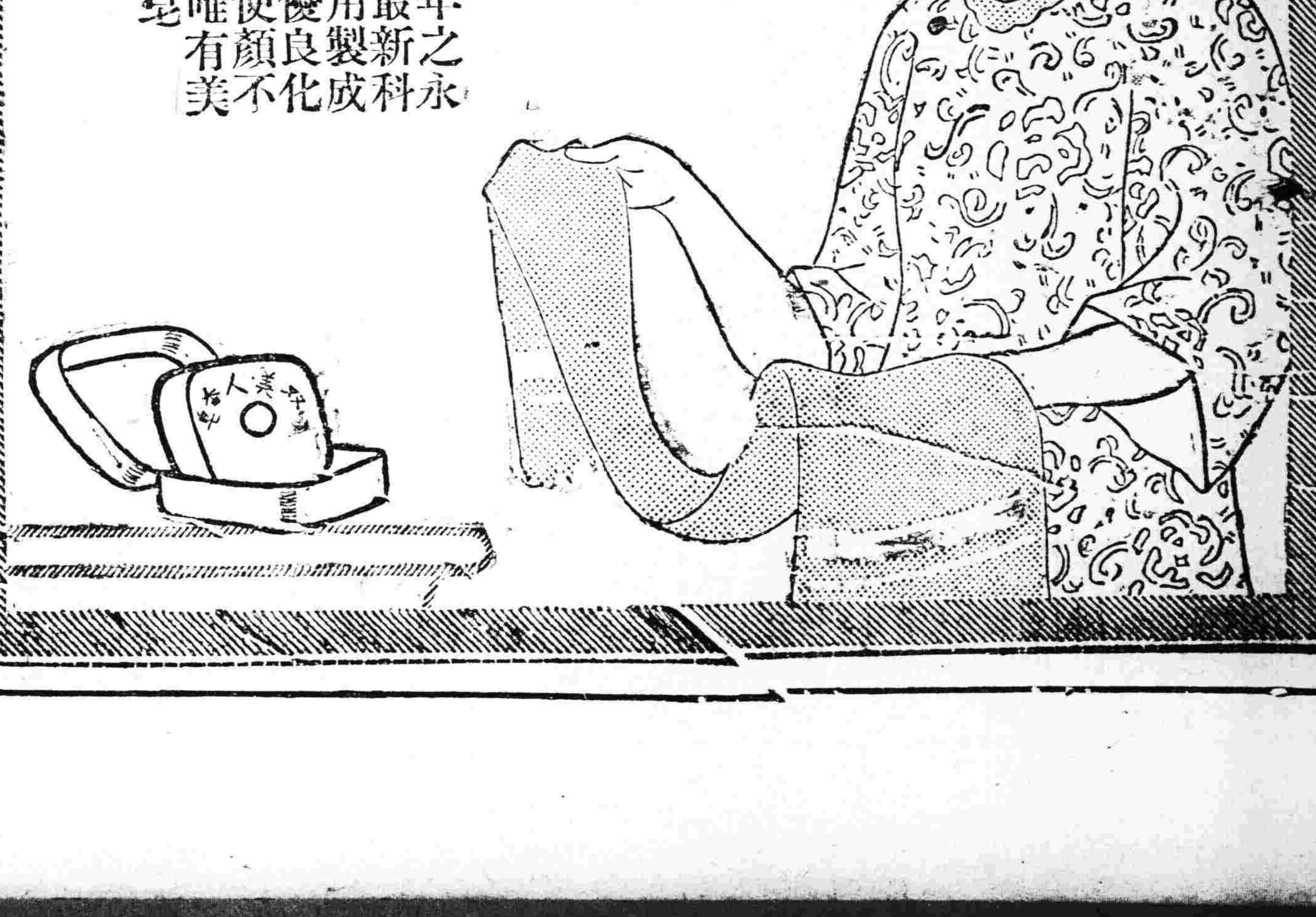

鐵路

綫

一般診療 電話三七二

東三省新聞

▲奉 天▼

○張總司令有歸隱說

據軍界消息張雨亭總司令此次興兵討逆原係爲國爲民竟於功成之後起有下野決心已在關裡對其部屬表示意見謂俟率部出關即將實行退隱所有奉天軍政使張漢卿主持藉步先哲功成身退之後塵云云夫張總司令之光明磊落掬爲一般所欽佩惟歸隱云者似傳之過早究竟確否姑誌所聞如是

○奉當局注重護路

當局現以京奉路在奉天勢力範圍之內誠恐直系失勢份子嗜圖擾亂路政是以飭令唐梓華局長除原有路警不計外復將原駐新民趙恩臻旅長所部之十二旅全部改編鐵路保安隊云

○滿東烏協議終結

（哈埠九日專電）在本埠協議中之滿鐵與東鐵烏鐵運輸協定已經終結云

○吉黑戒嚴將解除

東省前因對直作戰調動軍隊各地一律施行戒嚴以昭愼重茲曹吳已倒戰事結束戒嚴命令亦須酌量形勢分別解除聞當局已令吉黑兩省于本月十五日實行解除戒嚴云

○日總領定期回國

駐奉日總領事船津辰一郎氏近因家嚴年高（八十二歲）病勢危篤定於本月十四日俟返國省視遺席當由副領事暫爲代理云

○省長飭查儲蓄會

王省長以大同儲蓄會有搗把行爲特飭警廳將該會經理尙希珍傳廳看押以便詳細調查該會之賬目而免擾亂金融云

○滿鐵收入之激增

滿鐵鐵道部發表該鐵路于十一月收入總額八百六十五萬三千零廿五元比去年同期增加二百一十九萬五千八百八十八元計乘車人員六十六萬零五十八人比去年同期增四萬一千零六十七人收入九十六萬三千四百七十三元比去年同期增加十七萬零九百一十五元貨物噸數一百卅四萬九千二百零二噸比去年同期增加廿三萬零四百九十六噸收入七百六十三萬零二百十一元比去年同期增加二百四十五萬三千零十七元云

○現貨交易之概數

總商會對於現貨交易所成立以來逐日派員前往監視幷按月造報交易欵額以便稽核茲聞該所於十一月分之交易數現已造送到會計現大洋七十五萬六千四百四十餘元現銀四千七百餘兩云

○榮道尹因公來奉

吉長道尹兼交涉員榮叔章現因某項交涉應向奉當局陳商特於日昨（八日）由長春來奉謁見王省長面陳一俟指示機宜即行返任照辦云

○張軍長請委團長

鎭威軍第二軍副軍長張宗昌因所部有功人員敍須提升以示鼓勵茲查從軍有年之張宗輔堪以升任團長是以特請總司令部委爲第四十四團團長聞已照准發給札委云

○巴鎭使電告布防

據軍界消息奉當局現接到黑河鎭守使巴英額電告境內黨匪四起擾亂地方爲注重防務計已派馬步軍隊六營分駐各重要地方藉保治安而固邊圉云

○毛司令應召赴津

東三省江防司令毛鍾才因奉張總司令之電召速往天津參與某項會議毛氏奉電當即來奉於日昨（八日）西上赴津參會云

○曾子固行將赴津

江省湯源縣煤礦總辦曾子固與張總司令感情甚厚現因張司令在津計議時局善後事宜電召曾氏前往襄助是以曾氏業已來奉不日即行赴津云

○加賀氏赴安會議

滿鐵奉天鐵道事務所長加賀氏於七日晚乘安奉車前往安東聞其任務係爲出席八日在該處開幕之鐵道警備會議云

○補充團定期回奉

廿七師在榆關新成立之步兵補充團現因各地胡匪紛起當局已令其開拔回省保衛治安該團奉命準備一切已定期于十二日全部拔防來省聽候調遣云

○李副官挑去俘虜

第一補充旅旅長李少白因該旅缺額甚多特派副官李長陰來省由東塔俘虜收容所挑選强壯俘虜兵二百四十名於八日帶赴營口旅部補充空額

○蘇監督派員繳欵

駐營海關監督蘇毓芳現因陽歷年轉瞬即屆省中需欵孔殷應將所收欵項掃數解淸是以特于昨八日派科長王旭東解來現欵二十三萬五千元面交財政廳收訖矣

○滿中落成式續誌

西站南滿中學堂新築樓房現已工竣現定於月之十四日午前四時半舉行落成式式畢繼續舉行祝賀學藝會業經函邀中日各機關首要屆期蒞場觀禮其落成式順序（一）學生職員着席（二）來賓着席（三）開式（四）工事經過報告（五）堂長式辭（六）社長告辭（七）祝辭（八）閉式（九）來賓退場（十）職員學生退場

○大浦氏公畢返奉

西站電燈營業所主任大浦力氏日前赴連參與在大連召開之電燈主任會議茲會議事竣於昨（八日）早返奉據聞此次會議之主要問題係關於人事經濟事件及地方事務所與本社聯絡方法諸項云

○委任吉軍署參謀

吉林保安副司令部中校參謀某氏另有高就辭職經張作相副司令照准遺席查有少校副官傅魁武學品兼優堪以勝任遂呈准總司令部委任傅氏升充中校參謀云

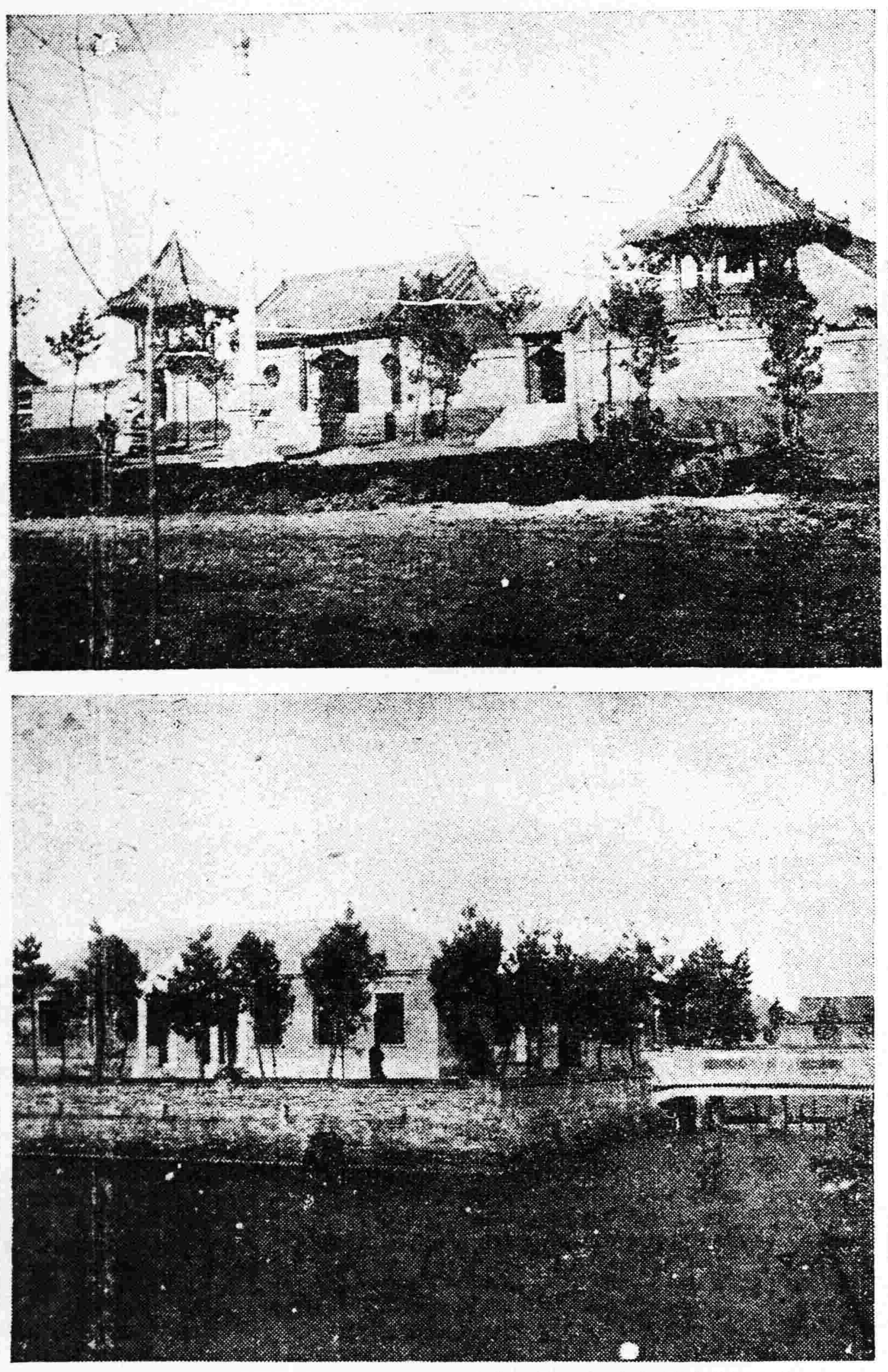

工程粗竣之武廟 （上）武廟之正門 （下）廟前之祠堂

○拒毒會開職員會

奉天拒毒聯合會成立以來極力奮進茲又訂於月之十一日下午五時在大南門裡靑年會召開全體職員會議共同商討進行計畫云

○酬勞路員之所聞

此次奉直之戰奉榆路對於軍事運輸之迅速不無微勞足錄聞當道爲酬答該路人員起見特令軍需處撥欵兩萬元交唐梓華局長查路員之辛勤者酌給酬資藉示激勵云

○高等廳催淸積案

高等審檢兩廳長以十三年度行將告終本年所有案件例宜報部遂通令各縣知事及各審判官務將所有積案均於年前淸理完竣造册報廳以便彙報云

○陳檢長銷假赴任

海龍地方檢察廳檢察長陳贊禹前請假回里省親業已數月茲該檢察長返省銷假即于八日向趙雲屏檢察長辭北上赴海龍本任云

○委任遼陽檢察官

高等檢察長趙梯靑以遼陽地方檢察廳近來受理案件較多原置不敷支配辦公乃委錦縣學習檢察官崔振鐸爲該廳檢察官以資處理訟案云

○十八團團長易人

東省陸軍第六旅十八團團長某已調升他差遺席關係軍務未可虛懸有張書漢者資格相符堪能勝任已經當局委爲該旅十八團團長以專責成云

○在飭津建無線電台

據軍界消息張總司令爲靈通軍事情報計特令張翰卿軍長在天津建築固定無線電台該軍長奉命即勘定河北舊電台改建預定本月竣工云

○軍醫聯歡會誌盛

二等軍醫正東北陸軍醫院主任寗秀峰楊敬之陳樹田諸氏發起全奉軍醫聯歡會昨在南市場德馨樓開會歡讌到場者一百餘人當由楊敬之君演說略謂吾輩聯歡非僅圖形式上之聯歡必須謀精神上之聯歡向來軍醫中分幾多統系如南滿醫學堂派小河沿醫科大學派北京協和醫科大學派及留學東西洋各派其實同抱慈善宗旨爲國家社會服務有何派別之可言嗣後務望諸同人各除成見不分畛域經此次聯歡譬如化學上所謂鐵麵及硫礦麵一經熱度則鎔化而成鐵硫冶無論如何永久不易分剖願同人等之精神感情亦永久不易分離云云說畢衆皆鼓掌杯盤交錯開懷暢飲頗稱一時之盛

○單廳長呈報盈餘

高等審判廳長單豫升前據第一監獄所有獄長王成呈稱十三年第一監獄所有收入欵項除開銷囚犯衣食費外計盈餘六十三萬餘元當即轉報省公署備案云

○委任補充營軍官

現駐朝陽第二旅成立之補充營經當局委任前充連長之李家綱爲該營上尉副官中尉陳子榮爲連長齊君禮爲連附均于月之七日奉委視事云

○開原教員獎懲錄

教育廳廳長祁公亮據開原縣視學劉宗基查報該縣學務情形有校長陳耀東教員王明智胡文郁楊祖述莊其珍李長春蘇振先蕭振珩姜席珍等均能盡職殊堪嘉許教員郞安屏史殿森關成周常紹舒王蔭林吳桂芳閆振澤黃國安潘玉祥蘇宗祥沈中和呂佐卿段成章胡文富等教法敗窳應加申斥經祁廳長審查事屬可行乃于八日飭令該縣知事文光查照執行云

○兵站處收束完竣

駐錦兵站分處雖早收束而尙有保護行軍之輸送隊五十名現經潘貫廷處長特派少校處員某于八日前往將該隊解散並淸理一切以便交卸云

○京奉路淘汰人員

京奉鐵路局長柳昌年前飭令京津段各路員將履歷造報以憑考察茲經考竅結果將不職之侯弼等七十餘名一律撤差遺缺委任各站有功路員依次遞升云

○正隆添設出張所

正隆銀行計劃在哈爾賓開設出張所曾載報端現據確實消息此事已經當局照准該行乃擇定月之十一日正式開辦廣應一般金融業務云

○撫順縣匪患肅淸

撫順縣境內前曾由某處竄入股匪五六十名武裝齊備勢甚披猖當經陸軍第七旅之第二營分頭兜勦擊斃多名餘者悉行逃遁該營營長及縣知事現已將肅淸情形分別呈報當局存查

○美專校擴充計畫

奉天美術專門學校創辦已一學期施行實習開會展覽其成績大有可觀茲聞該校定于明春實行擴充添設初級師範科中國畫科及彫塑科等業向教育廳呈請立案日內開始招生云

○咨查稻田公司案

鐵嶺縣沙坨子一帶稻田甚多有楊春芳等擬組織稻田公司特向實業廳呈請立案張廳長以該公司係根據王恩都等承辦水利前案重行組織內情如何必須澈查是以特於七日咨行水利局查覆核辦云

○趙校長體恤寒生

省城各小學之徵收學費章程其家貧無力者原有可以免除之規定但各校長因關校欵收入肯予免除者尙鮮昨聞省立第五小學趙校長見校內學生家道寒微無力繳費者多人如令退學殊非所以興學育材之道乃詳經調查免徵其費以玉成之各寒苦學生遂此溫典不勝欣忭云

○冲巡查不訴理由

西站日本警務署巡查冲芳太郞日前出勤中格斃賣肉之華人一案後經日本司法當局偵查結果決定爲不起訴其理由略謂

十二月四日午前九時三十分許被告（即冲芳巡查）在奉天警務署加茂町警察官吏派出所勤務中接得從町八番地一藤七太郞之妻氏電話請速往捕竊盜犯乃卽馳赴現場逆料爲竊犯之華人名未詳年三十八九歲方被報告人用奇智賺令在一藤氏廚房切牛肉冲芳太郞爲調查該華人是否爲竊盜犯人起見以一藤隣佑妻女當一藤失物之日曾經親見竊盜爲先問隣佑妻女當日竊盜是否卽此肉商無據答確係此犯人異冲芳因卽闖進廚房該華人遽停止切肉欲行逃走全巡查杜立門口告以爲調查事件須同赴警察官吏派出所該人面色頓變放下背負之肉箱同時自肉箱中取出切肉之庖刀向巡查砍來幸被告人轉身將該犯持兇器之右手扭住始免於難後爲實行逮捕起見將彼引出廚房之外彼犯益逞暴行將全巡查之手撥開向北六條通逃走全巡查追之在道路上追及自背後伸右手將以捉其肩當此一刹那犯人回手揮其庖刀砍來冲芳本擬用所有方法避其凶刃以便捉獲乃白刃迫身不遑待援爲威壓該賊遂用携帶之手槍（二十六年式）射擊其臂部而賊仍不屈依舊抗拒術窮之餘乃更發手槍射中犯人胸間遂仆地致命準據前事實以考核右巡查之行爲在職務中當逮捕犯人之際對方持銳利之凶器受猛烈之抗拒另外無術可施而出於不得已實該當『刑法第三十五條全第三十六條之規定』且行使手槍無何等之過誤認爲阻却違法性故不起訴云

▲吉 林▼

○莫道尹調升農次

伊蘭道尹莫柳忱氏玆經張總司令在京保荐爲農商部次長其遺缺前國會奉天議員羅永慶接充莫氏奉電促速赴京主持部務日內離任留員辦理交代在羅道尹未到任以前暫由伊蘭縣知事王伯康代理按莫君吉林省双城縣籍歷任吉省政界要職今春由總部諮議職調升伊蘭道尹客秋北京防選莫君在東省議員中首倡反對深爲張總司令所信重莫君爲人精明治政淸廉此次執政新閣成立總座故保荐之

○吉林政局之近訊

前數日盛傳駐吉東三省保安副司令張輔忱行將調升要職遺缺總座擬令郭松齡旅長以酬功績此事微特外間盛傳即官署方面亦言之鑿鑿近據軍界確息此事前有擬議以種種關係不能實現刻郭已升任師長（說者謂係第五師）前議已經打消即張副司令調升亦在總座回奉之後刻尙不能定局云

○祝壽者聯袂歸來

保安副司令部齊參謀及軍務處課長軍法課長軍需課王課長軍醫課張課長並各保衛團督辦處金處長均於月初赴奉爲張副帥太夫人祝壽並有陳請事件在奉事畢均於五日歸來

○財政廳長更動說

政界消息財政廳長孫其昌當局擬將之調轉另調相當人員接充或云與吉長道尹榮厚氏對調原因榮氏前長吉省財政政績昭著孫氏於上星期在張副帥未赴津前曾赴奉一次謁副帥有所商請云

○石頭城呈請設治

榆樹縣北扶餘縣界石頭城子地方紳民李品顯等以本地界榆扶兩縣之間且居中東路綫之側戶口繁衆農商發達似應另設縣治以便治理而圖興革茲具情呈請省長派員調查增設縣治省座已令濱江道尹調查並批示該民等知照矣

○各學校寒假定期

吉垣省縣立各級學校歲以時値隆冬天氣嚴寒師生授受旣感不便而冬季經費不足支銷亦多困難爰定月之二十日舉行年考於陽歷年前散放寒假云

○組織山林警備隊

山裡木商等因匪肆擾妨害營業擬自籌餉械組織山林警備隊歸山吉林警備統領部節制以資保衛曾具情呈請警備隊統領鑒核李統領以旣係自籌餉械且歸本部節制事尙可行惟事關本管兵隊之添應須呈請省長鑒核施行當經呈請省長亦予批准備案云

▲營 口▼

○李司令禁止抓車

當軍事緊急之際軍隊不時往來以故時常用車拉運物件衆車戶爲避免臨時被抓維持運業起見公共籌備大車三十輛備供應茲者戰事終止該項預備車已早解組惟自前月底降雪後又有抓車拉雪及運給養物品是以各戶又起恐慌李司令聞悉其情於四日傳諭各營嗣後勿論需車拉運何物不准直接强制抓車須向司令部證明詳情由司令部代爲按置云

○劉督操請假赴申

前練軍營哨官兼督操劉玉亭解職後在家閒居自上月商團成立被聘爲督操敎練團員頗著成績故得官商領袖之嘉許茲者劉督操接得上海友人來函代伊位置團副官之職是以請假赴申就職云

▲撫 順▼

○縣公署卹金會議

此次奉直戰爭端賴義勇官兵捐軀效死始克完全獲勝若不優予撫卹實不足以酬勞績而表熱忱本縣黃知事遵奉省令於月之六日招集農商會長及各區長區官等到署會議表決分頭勸募計農商會担任一千五百二十元八區各担任三千一百元再由炭坑各把頭勸募一千元共三萬元湊齊匯奉以便撫卹傷兵及陣亡者之遺族云

○電話局添委監理

本縣電話局因有接線遲誤機件不完等弊商務會有令各商家打戳一律撤用之舉昨日黃監督特招集該局長農商會長各區長等會議完善辦法惟當此冬防吃緊之際若遽易生手恐有疏虞表決局長一席暫不更動俟過新年再行核議臨時添置監理員四人計委任農務會長邵猷之商務會長王佩璟二區區長張錫▓地方儲蓄會長黃愼齊等充任以圖改善而維現狀云

▲大 連▼

○後補市長之糾紛

大連市長前日會選出後補者三人一川上俊彥二大內丑之助三加賀連選出之後爭持不下立川雲平議長不得已呈送關東廳長官指定關東廳當指定後補第一名川上氏爲大連市長不意大多數市民羣起反對所持之理由爲市長宜由民選無官廳指定之理因此不能承認關東廳之指定又市長資格非住在大連二年以上者無被選權川上氏大內氏現均不住大連又無被選資格多數主張另行選舉以冀得相當人材云

○旅工大消息續誌

旅順工大喧傳停辦以來學生等運動續辦多日不得要領已無收回成命之希望聞有改爲高等工業學校之說又工大校長神吞氏赴東京運動續辦日昨電致該校職員學生云或有幾分效力也餘俟再電云云

▲牛 莊▼

○兩保長互相調任

海城縣保甲第六區四保保長陳萬福奉該管所長令調充九區二保保長至遺該缺即以二保保長丁汝恒接充已均分別任事以重職責云

▲哈爾濱▼

○三副官聯袂抵哈

奉軍第二師副官劉雨齋邱文彬侯占成三人玆於月之七號由長春同時抵哈下榻東永德客棧並擬日內謁見朱總司令有所陳請一俟就緒即回關內云

○修改教育之規程

東省特區市政管理局於本年夏季接收特區教育權時曾訂暫行敎育規程十四章計五十二條計施行以來其中多有不合之處故馬局長蘊卿特令教育科長孫紹康重行訂定以期完善

○貿易局長更換訊

駐哈蘇俄貿易局理事長蘇吉爾氏因奉莫斯科政府訓令調回本國升任蘇俄國外貿易總局總務長遞遺之席以古斯比羅夫接充業到局供事云

○高視學視查各校

東省特別區市政管理局視學員高健國業於月之一號到局履新因特區各校冬季尙未調查故於月之四五六三日躬親赴從德女中市立三個小學及俄國學校詳細視查以資改成云

○哈呼道上之安甯

濱江鎭守使張煥相與綏海鎭守使石靑山近以由哈爾濱至呼蘭河來往商旅如織相距雖不到百里然胡匪亦時爲虐茲爲保護安全商旅起見自呼至哈由該兩署分派軍隊巡視各至相距中點爲止以是胡匪不見旅客異常安甯云

○東鐵上月收入數

東省鐵路管理局自時局和平交通恢復後運輸上益見發達十月分即較旺收聞十一月分共收運貨物三千萬布特其中糧石佔一千九百五十萬布特共運費有五百九十五萬元金爲之多故一切開支均無遲緩之事云

○俄校添授華文訊

哈爾濱俄國人大中小各學校不下三十餘處多半爲東鐵出欵供給茲聞東鐵何代督辦以哈埠華人學校爲求便利計多學俄文俄人在東省謀事者甚多亦應爲便利計各校中添中國教習授以華文俄校方面有歡迎者有反對者結果如何尙難擬料云

▲西 豐▼

○黃處長奉令放餉

西豐駐防陸軍第三旅留守司令部處長黃雲逸氏品學端方作事認眞對於留守隊並各官之眷屬額外關照接濟食需月之一日奉到張軍長發欵若干黃處長當即分放毫不積壓云

○蕭縣長璧謝壽儀

十二月三日爲西豐縣知事蕭玉泉氏之壽辰當有警察所長闞志淸保甲所長陳秋實商務會長夏普霖李東園司法監督審判官程蔭之等均送厚儀敬祝蕭縣長一槪璧謝云

▲東 豐▼

○兩所長剿匪凱旋

東豐縣警察所長魏權忱保甲所長靳永萱首由黃泥河蓮子溝那丹伯西安二道河海龍朝陽鎭等處將匪痛擊向吉林盤石縣竄去並擊斃胡匪百餘人魏所長獲馬五匹祁所長獲馬六七匹小炮一尊於月之一日兩所長先後率隊奏凱回豐矣

▲田庄台▼

○原區官拜訪各界

台街新任警察第四區區官原廷閣於一號接收完竣後當即躬赴各機關及各士紳拜訪一切藉資聯絡云

批 示

◎保安總司令部 （八日）

▲張恩普 呈張承審捏報控制取銷上訴請宣告無罪由批仰赴司法官廳上訴

◎省長公署 （八日）

▲宋守緒 呈縣署遏催課賦請再飭交涉由批仰交涉署辦理具報

▲白明現 呈線朝覲段內浮多歸首報承領由批仰即遵照息爭

▲劉忠顯 呈慘刑逼供判處重刑訴請洗寃由批仰高檢廳查明核辦具報

▲顧明珠 呈朋詞朦遏撤民產請詳查核辦由批所請不准

▲王錫耀 呈上訴四月迄未送卷請令縣速送由批仰赴高檢廳呈請令催

◎財政廳 （八日）

▲丁寶多 呈朦朧誤斷照領注銷請派員查勘由批仰法庫縣查明呈候核奪

▲呂景陽 呈原主首報不理請飭縣准予備價承領由批仰柳河縣詳細查明呈候核奪

◎交涉署 （八日）

▲胡壽堂 呈與拍野洋行訂立租房契約請備案由批准予備案

◎淸丈局 （八日）

▲陳錫章 呈僉報山荒阻撓勘丈由批仰撫順縣查明呈報以憑核辦

冠 蓋 往 來

▲周甲航（紅十字會担架隊長）八日帶兵三十名由秦皇島來奉

▲李長隆（營口警備司令部副官）八日去營口

▲蘭廷峰（一三軍司令部迫擊砲連連長）八日帶兵一連由秦皇島來奉

▲王鼎忱（第二軍參謀）八日去天津

本報新年號
懸獎徵文

題目

論說 救國之根本法 戰後之人生觀

小說 恐怖 和平之神

諧文 推廣租界議 偉人下野賦以題爲韻

詩 ▼七律 馮道、吳廣、張俊、曹操、 ▼七絕 火牛、石牛、土牛、木牛、牧牛、騎牛、飯牛、放牛、

新詩 春 頂天立地

繪畫 ▼春景（普通畫） ▼牛（兒童畫） 均不限寫法惟以報紙適用爲選擇之標準

簡章

▲右題任作者自擇統限陽歷十二月十五日爲投稿截止期限過期不收

▲投徵文稿者務須繕寫淸楚俾易排印校對如每行能照本報繕十五字一行尤佳

▲論說及小說篇幅至長不得逾三千字

▲投徵文稿者一函中以一類爲限俾便限滿時分斷閱覽

▲投徵文稿者請於封面寫明徵文稿某類（如「論說」「小說」是）注明姓名住址加蓋圖章以便揭曉後發獎有所核對不願登本名者請寫明別號

▲本報徵文獎金預定爲奉小洋五百元及獎牌若干枚視錄取之多寡分別支配

▲各類投稿以不發還爲原則惟繪畫之普通畫有欲發還者務於畫紙下面之右角粘附另紙寫明姓名住址加蓋圖章並註明須發還字樣俟來年一月二十日至三十日間自行來館支取倘或折斷損壞本報不負責任

本城 ●奉天行市 （十二月十日）

金銀 大洋 二元二角五分 小洋 二元〇角〇分

大麥 一元五角〇分 小麥 二元八角〇分 高粱 一元六角〇分 包米 一元六角五分 粳米 四元[illegible]角〇分 元米 [illegible]

●各地電報

倫敦銀塊 三十三片八分一

奉天交易所 月 付 低 高 最 日限鈔換金 [illegible]

奉天 現貨銀每兩換小洋 二元七角五分 足金每兩換小洋 七元六角〇分 赤金每兩換小洋 七元七角五分 紋銀每兩換小洋 二元八角〇分 現銀每兩換 [illegible] 六元[illegible]一五

東三省官銀號匯兌行市 本號現大洋 一元八角八分 上海匯現銀 [illegible] 一元八角八分

奉天 裕順慶 綢緞洋貨 莊十週紀念減價

聲謝福壽火險之大信
啓者敝人在長春大和通十七番地有房屋一所曾在福壽火災保險會社代理店即長春東五條通十三番地福太商店處投保火險日金一萬五千[illegible]

糧及行市

豆油	白小豆	紅小豆	花小豆	吉豆	合豆
二元九角五分	二元八角〇分	二元八角〇分	二元六角〇分	三元四角〇分	一元八角〇分

碗豆	粳子	芥子	麩子	糜子	稗子
二元五角〇分	一元七角〇分	一元六角五分	一元二角五分	一元[illegible]角分	二元三角〇分

小米	江米	勝米	稻米	糜米	秫米
二元九角〇分	四元[illegible]角〇分	二元八角〇分	五元三角〇分	二元五角〇分	二元〇角〇分

紋首銀塊	六九仙八分三
上海銀塊	……
上海標金	二四八兩〇

◀金銀行市

十一月廿七日限奉換金	
寄付	一三九四
最低	一三九六
最高	一三九六
大價	一三九五

◀錢行市

小洋[illegible]	[illegible]
現大洋對小洋票	八元八角〇分
天津中交票元換小洋	八元[illegible]角〇分
哈爾濱現大洋票對小洋	七元〇角〇分
金票對小洋票	二元三角〇分
鈔票對小洋票	一元七角二分

天津匯大洋	元　角　分
北京匯大洋	匯元　角　分
關裡匯小洋	匯元　角　分

大洋券票匯本省各地不加匯金

[illegible]許現因十週紀念定由夏曆十一月初五日起減價一月將所有貨物一律照原定價九扣出售敝號此次減價實爲推廣銷路酬答主顧起見並非藉減價之名希圖漁利如蒙　賜顧當知言之不謬也
開設奉天大西門裡
電話七百九十號

[illegible]十二日）即將包辦金計一萬三千四百六十四[illegible]該代理店之確實迅速誠令人感激不置爰登始末於報端以彰[illegible]即紓陳謝之微忱
領欵人楊崑山謹白

自由論壇

◎投稿者注意　本欄歡迎投稿任憑作者對於國事及地方事宜自由發揮意見有所批評然須出諸公正平允如有意訊譏或藉以攻訐各個人者本社一概屏棄並須具眞實姓名於稿尾以杜流弊

▲任官惟賢　任官惟賢古之明訓也今世執政每屆登台之先亦罔不以是相標榜然而考之實際豈其然乎即以此次政變論乘機騰達於中央政治舞台者多半往昔逾越軌範受法律的制裁者流且所犯之法不僅爲政治的實以納賄賣國侵蝕等罪觸於刑事者爲最多時會一至因徒而公民矣而堂上客矣法律一也豈昔之處置失當乎抑受之者翻然改悔痛除前非已一復本善之天性也吾知其必皆不然然則惟賢惟私可以憬然悟矣（靜觀）

▲吳不如馮　威震一時之吳佩孚轉戰南北日暮途窮至不得不宣言下野矣但環顧中國版圖雖大何處有彼之用園何處有彼之廬舍而容其歸隱耶總曰交通利便之今日儘有租界可居然非囊累累而闌闠者不足道若吳氏素既以廉潔自誇此項意外的準備恐未必預先籌及然則一樣下野吳其不幸之甚者但此悉吳之不知遠慮有以致之苟效馮玉祥豫有是乎吾故曰不但計畫國事吳不如馮即本身之事亦遜於馮者多多焉（我）

東三省雜報

△奉天▽

報解罰金　省署據本溪縣知事白尚純呈報該縣查獲知匪不報王鳳山等通匪嫌疑陳德旺等分別情節處以罰金共罰大洋三千一百五十元特行解省請即收訖云

飭保遊歷　交涉署據駐奉日領署函開日人前田德松村上宇三郎等十餘名赴奉屬各縣遊歷請求飭屬保護交涉署即于八日通令各縣知事俟該遊歷人到境妥爲保護云

修溝工竣　工夫市迄老爺廟後胡同修整暗溝工程前因雨雪中止嗣又開工平舖溝頂於七日完全舖竣共需經費二千六七百元云

隊長對調　警第二署清道隊長侯中揚因人地不宜經廳長調任三署隊長遺缺則以三署清道隊長李福昆接充以期人地相宜各盡其職

警士潛逃　商埠警察二分局西塔分駐所巡警崔文哲昨七日假借洗澡爲名竟乘隙潛逃當經闔分局長派警多名四出查緝未知能果弋獲否

銅元落價　奉天金法异常紊亂當奉直未戰之先市面銅元曾以十枚作一角行使詎知戰事完了銅元又日多一日以致近來又復落價以十二枚作爲小洋一角云

經理被押　鐘樓南萃斌閣南紙局副經理邢振卿現被地方廳傳案看押聞其原因係該號與省議會前任庶務會計通同舞弊多寫空帳業經查明屬實已將該號櫃夥看押一人因案情較重故又將邢某看押該號總理李杜石亦大起恐慌極力運動云

飭緝逃犯　瀋陽地方廳受理杜廷恩狀訴王永福王永祿略誘王關氏及重婚被告事先潛逃無從查傳該廳檢察長徐文龍特呈請高檢廳通緝該廳乃于八日飭令各廳縣一體協緝云

節婦殉夫　城西小房身村農民朱慶喜年方而立身體強壯突於日前患病身死其妻劉氏賦性貞潔亦於月之六日自盡甘從其夫於地下聞者莫不稱爲節婦云

煙犯被捕　商埠地德沛里二十三號門牌住戶喬忠勝素有鴉片烟癮未能戒除昨七日霸某一楊樓陳洋洋自得適該管皇寺分所警士尹成周調查戶口瞥見當將烟犯烟具一併拿獲送商埠警察局罰辦云

雪兆豐年　入冬以來天氣甚暖人多疾病實因冬雪太少之故茲於昨日（八日）下午六時餘北風大作六出花飛次晨平地積雪七八寸今後不但人身之疾病可以減少亦爲來年豐稔之預兆云

潑水爲難　日前大西關廣泉涌胡同東頭某住戶向門外潑洗臉水少許適警察經過見之大罵混蛋不已復擬帶署懲辦經人哀求始止夫公共衛生本爲人民遵辦之事但門內房東不叫倒門外警察不叫倒既無法定之地又無通水之溝如是人民日有之穢水將自飲乎抑有人代飲乎然而無權無勢之小民亦云苦矣

姦拐科罪　關裡人張鴻書因姦拐某姓少婦被人控於瀋陽地方審判廳經該廳訊明姦拐情形判處有期徒刑五個月送監執行以示薄儆云

兄弟互毆　大西關平康里東頭住戶李姓兄弟二人以賣餅貨爲業八日晚因欵項關係竟爾互毆其兄頭部被弟打傷雖經警察勸解彼此猶未息怒嗣由其母將次子拉去始行完事云

失而復得　大南邊門外住戶王清忱向開設煎餅舖爲生家養肥豬突於日前丟失三口查找未獲茲聞昨八日下午二時竟在邊門裏徐姓家查出仍行趕去云

乘車倒霉　昨（八日）晚七時許當風雪大作之際有一頭戴皮帽身穿大氅之某甲乘洋車由東西行至金城舘附近一陣狂風竟將洋車吹倒車把折斷某甲亦由車上摔下車夫爬起聲聲叫苦客謂我也倒霉遂付資而去

針犯凍斃　昨八日晚北風凜冽寒氣逼人素打嗎啡之趙某因無衣無食遂在工夫市南雪地而臥九日早氣息奄奄全身溫度已盡見者謂爲必將凍斃云

△營口▽

富而不仁　田莊台富戶張某雖富有多金然吝嗇異常前當徵車之際該張某應出大車一輛彼時各村屯凡被徵之車均爲車夫所有張某亦與車言明除路費外全車與車夫必須立字存証張欺車夫目不識丁立字書寫待同時全車仍爲張有日前車夫將車赶回因於途中死騾一頭張向車夫索賠車夫與爭竟至警區理論殆出視字據則書明車同仍歸張有車夫至此始知被紿遂行力辯奈張以立據於先強行索要該區官亦附合富紳抑制車夫以故該車夫憤不欲生不悉如何解決但該處商民無不兕譏張姓富而不仁云

△撫順▽

施捨棉衣　埠內富室百善堂王宅每年嚴冬置備棉衣數百套施捨貧民今冬埠內乞丐較少於往昔王宅於三日施放棉衣僅捨一百五十套

三匪落網　埠東龍鳳坎何永滿家於月之三日突入胡匪四人搶去金票一百九十元奉票十八元逃逸第二日即被打連咀子何子文巡官帶警捕獲白青山于海泉劉志仁等三人外嫌疑犯二人一併解送警察所經司法股員孟介五立時審訊惟均供詞狡猾不肯承認昨已備文轉送縣公署依法訊辦矣

報地踴躍　清賦首報早已過期近日在縣署檢舉者甚多均經派員勘丈准領兼瀋陽縣界被他人檢舉者尤夥是以有地各戶大行惶恐均紛紛至各區或縣署報領不敢再事隱匿而免喪失主權云

發還牲畜　本縣前曾奉直戰爭時曾奉令徵集大車一百輛送前線應用昨縣署奉到第六軍令知派人赴奉領回無人經管之牲口十二頭均已奄奄待斃枯瘦異常在奉時即斧倒斃一頭到撫又倒斃一頭下餘十頭僅剩眼睛一隻是以並無人前往認領仍在縣署餵養云

△安東▽

住戶被搶　本埠新市街六道溝住戶宋兆順係經營園圃爲業手中略有積蓄久爲一股匪人垂涎因宋某時常外出匪人未得乘機不料於日昨月之七日午後八時許宋自外收欵回歸突闖進胡匪四名一名手持手鎗其餘三名各持木棒威嚇索欵宋某不得已將所收之欵共現洋一百二十元國票五十元一併現出四匪得欵出門潛逃及宋某報告該管之日警盜犯已無踪矣

軋斃幼童　本埠于家溝住戶白純才年近而立生有一子年方四歲于月之八日午后二時許白攜其妻子赴六道溝探親由二道橋處僱妥九號之馬車該白某同其妻子共乘一車正行之際不知因何該車之馬突然驚馳白某之妻大驚失色正在神心不定之際未慎其子以致墜落車下馬由幼童身上壓過即將該子軋斃後經驛前日警派出所警察等出而將馬獲住併馬車夫一併帶所如何罰辦容訪再誌

△大連▽

捕獲匪人　七號午後一時許由曹關店竄來匪人四名爲西崗及大連巡察追緝在伏見台惠比須町先擒獲一名由腰中搜出子彈五六十粒其餘三人在電氣花園擒獲一名餘二名追至中華青年會前匪人竄入某日人家日警五六十人圍攻約一小時後由西崗子消防隊運到梯子竄升樓房之上始擊獲一名餘一名見勢力孤危用槍自斃四點半鐘警察始行歸署追捕時誤擊居民一名勢頗危殆云

道夫慘死　六日午前九時許大連站撥鐵路夫役日人福元氏在路側撥路爲兩個火車擠得頭顱粉碎立即斃命云

△鳳城▽

花會復興　鳳城四五兩區久爲設花會之所屢經查拿終未杜絕根源現聞山通遼堡劉家河秋木莊等處來人云又在瓦房屯地方大開花會每日約得二三百元之譜一般農民均不知安心營業不知有管理之責者亦有所聞否

儲蓄得獎　駐鳳萬國儲蓄分會經理韓向宸姜亞齋二君日昨接上海總會來電十一月份開獎該分會儲戶趙希珍得仲獎現洋一百四十二元尾獎九字本城中外得戶三十餘名韓姜二經理得報後遂即照數發給矣

△開原▽

洛園開演　本驛新市場聚樂茶園設有數載終未起色幸有東瀛關妓女鄭福寶鄭連寶等常在該處奏技大蒙各界所歡迎雖未獲利亦未虧損現下該園財主爲發達營業起見不惜重資由營聘請鼎鼎大名之坤令碧蓮花等業於日前登台開演致一般有樂子迷者無不爭先恐後一睹爲快聞可壹票價約在二百餘元之譜云

△郭家店▽

保衛有方　本驛東伊通界赫爾鎮保衛第七附團團總趙玉文任職經年辦理庶政頗著成績對於緝捕尤能盡力日前因大帮胡匪仁義軍同樂等六百餘名由縣東竄來在赫爾鎮左右開闢十餘日屢次遣人送信辟稱要攻街云云趙團總即將所屬第一二三各保調團協同本街商團隊長秦耀廷擇要設卡晝夜防堵庶匪是以多日未敢進鎮實賴趙團總防範之力也

△八面城▽

奮勇緝匪　埠之左近日來突出四匪劫搶赶集車輛二區區官烏潤軒氏於舊曆冬月初二乘夜帶同巡長馮子清周雲卿及警兵四五名外出查緝適遇該匪於距街二十里許之孟家窩堡屯該區官奮不顧身率部痛剿萬海綽號燕子一名孟魁武綽號副官餘爲張德勝郭玉琪均供認爲匪強搶遂將四匪悉數拿獲帶區訊明一倂李不諱旋解昌圖總局送縣懲辦若烏氏可謂克盡厥職矣

△西安▽

保長提升　西安縣境前因股匪攻略二道河子鎮時八區金州崗區保長李鵬喜舊勇當先猛力擊匪因來股匪遠竄地方安謐經兼理保甲所長溫荊山氏以區保長保責在一區現以前著後均應辦理斯缺不能久懸查有該區孟河亮保長王殿元充差數載人地相宜堪可提升故特委任爲區保長以示鼓勵王區保長近已到差視事矣

清理積案　西安縣司法公署監督審判官楊陟峰氏以前者境內股匪竄擾所有收受之民刑案件凡原被兩造在城候審者強半回家防匪其未在城候審者亦碍難傳訊邇來匪患敉平理應按件傳集兩造兇屆新舊年關在邇其以前審而未結者亦應積極辦理刻經楊監督審判官諭令承發吏司法警儿前者收受之各案件一律傳審以俾早日結束故該署近來異常忙碌云

彙報俄帖　西安縣商會前准縣署函知因中俄協約已定大綱所有羌帖流於東三省各處者理宜調查確數以便據理交涉賠償等因金作壁會長奉此積極辦理聞該會據全境商民報告俄帖實數共三百五十八萬八千六百元有奇經該會文牘員胡君子潘將安邑商民俄帖之確數及存者之姓名報告總商會立案以資交涉要求賠償云

△大屯驛▽

剪綹被捕　現以戰事結束交通恢復來往行人日見增多日昨（三日）早八鐘開往大連之票車爭先購票擁擠異常有久爲剪綹之王子平高登山者褋於其內亦佯作買票乘擁擠紛亂之間探手於鄧維山囊中掏去奉票二圓四角當用二仙傳道之法傳遞於王某接收尚貪心不足又掏錢包鉅仙法不妙竟被該楊某知覺騾捉其腕王某見事不佳當即遠揚楊某遂將該綹扭至日警所經該警長略詢事實於本日送交長春警務署罰辦矣

△田庄台▽

不念舊惡　據聞營口縣教育公所事務員韓澤聲前充大高坎高小學校校長時與忠心堡小學校毘連甚近該校學生一級七十餘人凡有志升學者該教員雷深川即強制不許希圖多一學生即多收八元學費因此恐韓校長招收伊校學生以補高級之額數常怒罵交加任意詆毀韓則置之不理今韓充事務員日前抵該校視查教授設備成績等項雷教員低首下心大形惶恐並託人韓旋解則以爲事過境遷痕跡全無兕同係學友本應舊好重修何意見之有哉若該員者可謂不念舊惡矣

烟鬼無行　本街九道溝住戶王某家道小康行爲苟且今春曾因吸食鴉片被法廳究罰在案該某怙惡不悛竟與劉婦有染陳倉暗渡如膠似漆近更大爲所忌將劉婦招致至家以逞淫慾云

△輝南▽

偵緝匪犯　本邑警察第一區趙文彪巡官日前午後出勤行至南關畢家館子門前閒屋內喊小櫃二元甚爲詫異進屋見有六七山東人用畢酒飯開錢而去遂尾其後見入李家麵舖及至訪詢乃係元蘑舖該巡日警官同巡記徐雨忱到該舖偽稱調查戶口詳加盤詰見有張善樂者形詞可疑該巡官遂暗使徐氏約來警察數名將張某拏獲當由身邊搜出奉大洋千餘圓並帶有新製串綢庫緞及青布之棉袂衣服共二十餘件即帶到區所嚴加究訊該犯張善樂供認係仁義軍帮內胡匪綽號新來好來城爲給其山東家匯錢等情經趙巡官訊明即將該匪併賍欵等送縣法辦若非趙巡官緝捕有方偵獲得法該匪恐不易落網云

終罹法網　邑西大歲子屯住戶吳彥青素有通濟胡匪之嫌疑故歷任縣長迭接黑呈告發屢緝並未拏獲前經白縣長暗飭密探員倪萬祥同差役王振山前往該屯偵緝倪王二君訪乃於前夜正遇吳某歸家即被倪王不辭勞瘁每於夜間越墻入吳院中探探悉遂留一人密行監視一人到該管警所報告協同警察始行將吳捕獲帶縣白縣長以倪王辦案有功遂賞大洋六十元並陞王振山爲密探員云

△下二台▽

被控撤職　本鎮伊通警察第八區分所長王閣亭任差以來未及數月即經本鎮士紳因某要案在縣署控告即行撤差趙縣長遂改派陸級五君接充聞陸君係舊地重游到差以來不辭勞瘁此番就任對於職務必有一番振作云

△山河屯▽

軍紀不明　五常山河屯近今胡匪充斥每帮不下三五百人攻鎮破城之舉日有所聞昨由向陽山剿匪之白統帶率第十八旅之三營暨省縣小舖飯館均行住滿大兵內中有不知廉恥不守規則者三五成羣非打即罵種種野蠻人所共見查該軍走後怨言載道敢怒而不敢言者殊屬不鮮住尉生棧之警兵二名不知因何互相對罵手持大棒相繼動武當經該號執事人沈洛雅再四彈壓百班解勸未收效果並將該號飯棹碗具什一併擊碎該兵等均口稱去見所長再論誰非兩造立即出號請示不知嗣後結果如何

△穆稜▽

稽查潛逃　穆稜站稅捐局稽查孫吉士本係市非之無賴因吸食鴉片過鉅到穆以來對於地面之稅收多係違法本站之人民有冤起控告之說忽於數日前乘車潛逃後經調查確係因有農民養牛五頭該稽查索稅欵大洋十二元並未發票照故因此而逃

△呼蘭▽

力除積弊　本邑各糧商所用之斗皆由商會較準近有奸商利徒任用斗夫凡量各糧於意高低賣糧之戶每石必受一斗之損失際此新糧登市糧車輻輳之際若任糧商長此舞弊車戶蒙害匪淺路監督有見及此特曉諭各商俟後務須改良凡出入量糧皆以斗梁爲標準不准高下如有陽奉陰違者查出嚴懲不貸云

劇園復活　呼蘭乃江省第一重鎮百業繁興商賈雲集惟戲園一業永未振興反不若綏化望奎各縣之興盛推厥原因並非營業不佳乃係地方流氓擾擾之所致查近年以來戲園屢起屢什理由有二（一）地方流氓逐日三五成羣前往觀劇實票者每一提錢則橫眉豎目動則曰某機關人員或係某老爺親戚實票者亦只可忍恨而任其白看雖官廳告示嚴禁如同具文一般因此誰拿一塊血本受此摧殘（二）凡戲園一經設成商務會不拘巨細理宜協助今木邑商會未施補助有此二端望其長久豈可得乎聞近有某某出巨欵邀到坤名各角在桂仙茶園舊址重設蘭河舞臺現已開幕矣望官廳予以保護可也

△慶城▽

民團成立　本邑接近山林胡匪出沒無常自經趙雨蘅監督李東陽所長蒞任以來竭力剿除日見蕭清現在駐防軍隊開拔境內空虛是以邀集農商各會齊集會議並奉道尹電令編練民團於十一月十日經農務會會長王君一三會同李所長前往四鄉寔行編練民團全縣共分四鄉每鄉劃分二段每段設駐在所三四處每所駐兵四十名外有預防兵四十名全縣共編練二千餘名按甲乙班論流游擊設卡以保治安云

局長得人　本邑郵務局長吳君雨祥自蒞任以來謹慎從公對於郵務認眞整理來往信件親自檢點遇有商民匯兌詳細說明規則因是郵務非常便利四民咸稱局長得人

稅捐起色　本邑征收局局長李潤池自蒞任以來收入捐欵頗爲減少實係商業蕭條之所致現經局長一再設法整理是以收捐日見起色昨八日聞該局長通示各商號凡關征收事項可來局接恰以免隔膜而除弊竇

志乘軼聞　古代遺蹟

八面城　遼東閣岑

邑街關帝廟山門左側。有亭巋然。中豎石碣一。八角形。徑尺許。高可二尺。石青色。質極細膩。上端有凸。如饅首然。亭楹聯云。瀏蒙部游獵。道光中年始設鎮。攷古檢邑乘。石碣遺蹟遂名城。內懸匾山本面匾一方。詢之土人。據云清道光中年。有匠人某。包修該廟。興工年餘。某日將上梁立柱時。匠人始知全部木料。尺寸一概做差。大駭。會首將欲送之官。正紛紜擾攘間。來一老人。精神矍鑠。進前曰。吾能爲之。見該叟從容安排。倏然落成。衆人正驚愕間。回視老人。倒地而沒。掘之。砉然有聲。視之。乃今亭中之八角石碣也。再視匠人。全已數杳。遍覓弗得。後城即因之名焉。按此說雖荒誕。然鄉人言之鑿鑿。且視該廟工程之浩大。斷非人力所能爲。惟老者習匠人。爲石碣化身歟。抑魯班顯聖歟。未可知也。

大青山石城　趙維鈞

同賓與隆鎮之西鄙。大青山在焉。嵯崖峭壁。遊人每歎攀陟之難。及至山巔。則平坦寬曠。頗似平原。且有石城在其上。約佔地數十方丈。不知築自何時。城墻完全以巨石砌成。形勢宏壯。工程精妙。城西北將近懸崖處。有一水潭。深不可測。水常滿盈。從無增減。冬亦不凍。潭左右生有春時開紅花之灌木數株。嫩蕊午放。鮮艷可愛。土人呼此花爲達子紅。諒非本名。惜予鬧見陋隘。未能辨此木之果爲何名也。

大鍋盔山　妙空道人

密山縣西北百四十里。有大鍋盔山。形極險惡。狀如覆釜。故名鍋盔。東西各有小山拱抱。形亦如覆盔。名曰小鍋盔。大鍋盔山巔。有古磚城。廣約三里許。城內有泊。週圍里許。據鄉老相傳。泊中昔有倒鱗魚。游泳泊中。歷歷可數。往遊者可賞觀而不可撈取。倘不知者一經撈取。手觸魚。即有生命之虞。是以無敢取者。現該泊因年久已漸枯涸。餘蹟猶存。城亦頹圮。空留瓦礫。惟每至春際。該山時呈海市蜃樓。亦奇觀也。

公主靈　孫如中

去公主嶺東北八里許。有古塚一。高丈餘。周圍墻垣。强半頹圮。東向蔽屋三椽。爲防戍者居。詢之土人。知爲公主墳。據云。道同間。尙有遺吏焚冥鏹者。迨至清末遂絕。父老相傳。北蒙某王有女。欲選東床。女不肯。后愛女甚。無叩其志。女答必自擇方可。后乃背王私在河干築臺。置女於其上。諭渡者必裸涉。旬餘選得雄偉美男子載歸。商於王。贅焉。久之。王聞其事而恥之。誘婿獵於郊。有虎驁奔。王紿之曰。觀卿神射。駙馬如言。不中逐之。王尾其後。晝夜兼趨數百里。至是地。王射其背。斃。歸國。詭言葬獸腹矣。女知有異。強母踵辟。得尸。遂縊而殉。母以水銀貫二尸。起陰宅。坐置如泥像。顏色如生。百數年後。尙有啓隧道入視者。年久雨淋塵封。遂失其徑。所言雖荒唐無稽。惟俄人建路設驛。乃用公主靈三字。後路屬日本。乃以嶺易之。

黃龍崗　許鳳林

去開原城北五里許。有黃龍崗。即岳武穆伐金。與諸將士相約痛飲地也。東西亙數十里。高廿餘丈。崗陽有溫泉。經冬不凍。而崗巍然爲三。據鄉老言。古時童謠云。黃龍崗。出皇上。此言聞於上。乃掘以洩其靈氣。今則年湮代遠。無可稽考。誌之以待博古者。

社會瑣聞

▲一個守貞的羅漢妾

▲矢志柏舟（北京）　衆議員議員山東胡鑫堯氏因患失血之症病沒京寓其愛妾某氏係廣東人年方少艾姿色頗佳胡憫其青年不忍孤鸞獨守妥於瀕危之際手書數字遺囑將其妾轉贈盟弟用某該紙置於枕後死後爲其妾檢出當時呼天搶地珠淚千行掬出一股隱痛旋經胡之正室暨戚屬多方婉勸而妾則意堅金石心冷冰霜最後願以一死相從地下衆見其意不可強始作罷論

▲巨砲

▲十六吋徑（美國）　美國梅特蘭州當局近造成十六吋徑口之大砲一種裝於鐵路軌上移動靈便聞該砲射擊力能達三十一哩之遠程能毀二千三百四十磅之重物實爲合衆國前所未有之巨砲云

來函照登

盛京時報大主筆先生台鑒閱本月三日　貴報來函照登欄內載有史忠言更正雙山學潮一則披閱之餘不勝太息人之無耻抑何至是鄙人行年知命誠樸自居待人以和向無所爭對於史某原無惡感不料彼偷自作之孽不知懺悔反昧良怨人憑空誹謗藉報詆毀個人名譽殊屬行同市井人非至愚孰肯緘默爲此略陳經過事實請貴報代爲更正查史某本滌邸無賴子嗜煙好賭無所不爲民國十一年落魄到雙鍇營得充高小教員任職以來舊習未改早爲教育界所唾棄迨本年九月高小校長郎某因忝職（姑隱其事）被地方士紳揭責去事伊遂幸得代理鄙人因服教育會長職務知伊才力不勝稍有違言然並未實行指詰孰意以此竟乃招伊怨恨暗蠱國民級學生罷課在破壞各人地位迨計未效而職解已覺弄巧成拙含羞返奉會在教育廳控鄙人經廳查屬子虛而伊之鬼蜮無所施及見報揭伊被撤情形遂藉更正之名任意發揮捏列種種意圖毀謗鄙人名譽不知報載伊被撤之事係屬有聞必錄責任所在與鄙人何關而必欲謂鄙人囑登此則不惟毀及個人譽亦且損及報館信用原函載稱鄙人任教職講解不明歷經省縣視學報有劣跡尤屬妄造鄙人任職十三年官五六任省縣視學歷年視查能否勝任自不待鄙人自述有視學報告可查報紙轉錄可考敗行一時則可未聞有能敗行十餘年者曰學生歯冷也曰縣署懼勢也則學生必當裹足縣署早有辦法何澹濟熙熙學生日衆屢經懇辭縣署始終挽留耶且民國十年教育廳頒給鄙人獎章一座如視學報有劣跡則令懲不遑豈能反頒獎章乎若暮氣沉沉形同木偶等語係憑縣視學評前教育張會長之詞何得加於鄙人實屬張冠李戴至其他種種謾言盡屬任意妄造是否居心詆毀有識者自能鑒及已無辦論之價值總之怨天尤人固小人之賦性藉端詆毀亦鬼蜮之慣技鄙人本不願爭長論短與小人較是非惟事關妨害名譽未免淆惑聽聞不得不時述梗概請　貴報即予更正是爲至盼此請
撰安　鄙人王鴻甲啓

逕啓者查　貴報六日所載安東劫案二則一爲鎮安街雜貨商福順號在九道溝被劫者一爲八道溝住戶李明山在鄉鎮界盤道嶺被劫者查鄉鎮界之盤道嶺劫案非敝廳管界是否屬寔尚難考查惟鎮安街與九道溝地方均係敝廳管界並未發生劫案誠恐傳聞失寔相應函請　更正以昭核寔此致
奉天盛京時報總舘　安東警察廳啓十二月八日

居間疏通

本欄投稿者具別名然必須另具眞實姓名住址加蓋名章否則無論事實如何概不揭載

◎回答之部◎

▲遼源用電話一份子台鑒查敝局原爲交通機關所有司機生職務即爲接掛電話據云要電話時司機生置之不聞未免誤會茲以近來機務異常忙迫加以線路冬令久完大風之日線條屢折故過有機務忙迫之時線條中間截斷者有之以致時有不及且敝局雖屬機關亦是營業安能容意特假疏通欄內以覆之（奉天遼源縣電話分局啓）

人事通訊

▼字數不得逾四十二字
▼括弧空格亦照字計算
▼回答由本人直接郵遞

◎海城牛庄何宗勛弟鑒自東路兗渡河一別永久阻而甚念不知現在何處請賜覆爲盼奉天總醫院劉榮久

◎趙仲衡姪鑒在鐵別忽逾數月久未通信未悉在何處任何差見示答覆示在鐵嶺書（鐵嶺女中校予素丹）

◎第四十六團一營一連王輪臣兄鑒現戰事已息刻遣駐何地速函告知開原驛（蕭憶元啓）

◎欒用吾弟鑒晉間久乖念甚戰後尤不明蹤棲何所欲通詢而無由見址仍舊見報直覆爲盼哈埠胡觀濤啓

(這是味之素瓶子實的樣兒)

註冊 商標

調味精粉

味の素

(味之素)

▲這味之素是廚子的幫手而且負着理財的責任哪是看佣們現在吃的這種菜味就知道一使用味之素快得好菜減省手工和費錢所以各飯館家庭都使用味之素一天比一天的增多了這就可謂廚子的幫手理財的責任者咯

效力

味之素專用麥精做出來不論葷素兩種各樣的菜湯都可以應用少量能調多好味咯

各處洋行洋酒罐頭舖菜莊等都有出賣

C-01

清血 KR 解毒

喜肥力

凡人之生長皆賴乎血液之週流而血液之週流乃所以健康肢體舒展氣管之關要也故血液稍有虧損體質因之衰弱敵染力繼之而減少外毒遂乘虛而入即醫書所謂血勝毒則勝血敗毒則敗之實害斯理也然毒性不一毒質各異論毒之最烈者莫甚於花柳毒也輕則害及終身重則傳遺後嗣設治之不善即有性命之虞凱輯氏兄弟大醫生洞觀斯情實難袖手故採選上等清血解毒藥材經專門化學藥劑師提取精液毫無雜質藥性溫和而不猛效力宏富而不燥爲違和者易於飲服實係清血藥中之一大王也 凱輯氏兄弟大醫生聖藥喜肥力係清血解毒無上之佳品此藥功能清理血液洗除週身之濕毒及諸種潰瘡使病者添置白血球增加敵染力發達萬肉活潑血液專能滅逐萬質使毒循序而出不遺根基凡服此藥者定能同離病域而登壽世非虛語也 凱輯氏兄弟大醫生內服清血解毒喜肥力

主治 淸血解毒 除濕化瘀 皮膚瘡癤 梅毒痲瘡 骨節疼痛 癢症潰瘡 喉鼻晴亂 升頂歸後 梅性疥瘡 濕腳氣 毒性結核 軟硬疳症 血分不淸 虧氣虧血 男婦各種癆虛 及婦女花柳梅毒症 或毒性滑孕 或因毒閉經 或梅毒化胎 或子宮作潰 或毒串終身不育 赤白帶下 信水差前差後或終日淋漓不止 以及脫落毛髮 頑毒痔瘡 喉痛音啞 毒染耳聾目潰 或梅毒入骨 一經服用 百毒俱消 血液立淸 元氣恢復 其身體補之而壯 設無病之預防 或疑似之毒症 及直接傳染 間接傳染 均可服用 故西人每以凱輯氏兄弟大醫生聖藥喜肥力均實爲血淸誠哉斯言也

中華代理店

北京各大藥房均有 天津各大藥房經售 通州公順成 營口萬順長 綏中縣東和成 美縣大順堂 錦縣福增號 店山樂安金生 秦皇島大藥房 山海關永大昌 烟台公和祥 興城福興堂 旅順德興昌 旅順仙芝堂 金州大德堂 瓦房志義藥局 呼蘭河店大和盛

海林站會榮福 奉天日站恒濟堂 奉天北市場恒濟堂 天中西大藥房 奉天和勝泉 奉天裕隆德 奉天大吉祥 奉天萬生堂 奉天同利生 公主嶺三合公 四平街天德堂 開源德祥厚 遼陽義和堂 營口中西大藥房 營口發興成餘記 營口洪春堂 營口天和義 千金寨德泰興 梨樹縣天德堂

本溪縣春和盛 安東大生東 安東福大生堂 鳳凰城大德生 蓋平聚春義 大石橋聚和祥 海城德增福 大連西崗廣生堂 大連西崗天和藥房 大連萬泰藥房 大連華西藥房 旅順盛發祥 鳥兒河天合堂 熊岳新子泰興 范家屯德慶和 滿洲子廣生堂 錦縣福陞永 吉林寶升堂 樺甸縣天益堂

吉林瑞生祥 吉林育發遠 吉林順金堂 吉林天德堂 吉林世德堂 下九台世德堂 長春世一堂 長春天和堂 長春城裡同德堂 洮南天育堂 長春德慶仁 洮南縣中西藥房 三馬路德興 雞冠山德泰增 張家鋪德合長 雙城縣義昌增 雙城縣世一堂 阿城縣大同仁

阿城縣世昌永 江泰華西藥商行 一面坡德和鈺 昂昂溪育升瑞 安達站萬春堂 公主嶺德泰祥 蘭西縣德茂盛 呼蘭縣錦和彩 呼蘭縣復合堂 綏化縣和發福 綏化縣聚德西 富錦永生藥房 富克錦廣和發 加木斯大德堂 通河縣同發興 西集廠同德店 西集廠百工藥店 甜草崗新來春 樂縣萬泰成

巴彥縣同發廣 巴彥縣信記書局 海倫天豐恒 海倫久逢長 拜泉昌公館 拜泉英華照相館 蘭西美中盛 豐樂鎮中西藥房 大來縣新藥房 海拉爾洪生堂 寧安縣永興堂 寧安縣振生堂 鐵嶺萬盛 八面城福德慶 遼源德美西 奉天歐美西藥房 雙城堡永德堂 大賚縣和記 洮南縣文和記

外埠購買請將款寄至北滿總發行哈爾濱道外裕西藥商行立即奉上不致有誤價目每瓶大洋二元五角每打十五元

化痔

痔瘡之種類甚繁有牝痔牡痔腸痔之分又有濁痔色痔血痔氣痔之別究其患痔之原因大都過熱下注醉飽行房陰虧熱甚房勞過度以致橫解筋脈精氣脫泄成瘰成塊或癢或痛者爲膿血淋漓管長數寸黃水紫血脫肛疼痛者爲漏本主人得家傳秘法虔製此丹無論新舊內痔外痔漏結核成管脫肛流血痛徹心肺速服此丹用白開水送服一丸每日三次縱使數十年極重極危之症連服一料亦可斷根不發百試百驗每瓶現大洋一元每料五瓶現大洋四元●另有雙料化痔丹功效尤速每兩瓶現大洋兩元八角每料六瓶現大洋七元如日久成管另製包愈惡痔去管膏雙料每瓶現大洋貳元單料每盒現大洋壹元內服外擦見效更速

痰

價目 每大盒現大洋貳元四角 小盒現大洋壹元貳角 △試服盒現大洋貳角

每打 小盒現大洋拾參元貳角 △大盒加倍

咳由痰生痰消咳止故止咳必先消痰此理人盡知之試問痰何以能消的靈消痰藥品係何種則人皆茫然矣僕體弱患咳多年消痰無法恐久咳成癆遂不惜金錢日謀消痰之藥凡流行海上及普通治痰者莫不購服其如服藥雖夥痰咳益甚咳愈甚則痰愈壅日廢飲食而夜不安眠神疲力乏骨瘦如柴癆象已成勢極可怖厥後購得崔氏驪製半夏麯爰照仿單旦夕服之以觀其效孰意吞服未幾忽思睡睡醒咳止而思飲即痰亦不使即續購一打服未罄而痰若失由是咳竟止體亦健於今三年痰咳歛跡驪製半夏可謂海內止咳消痰之無上聖品也爰述大略以介紹患痰咳者●直隸警務處王品山謹啓奉天瓣香廬藥房錄登

廣嗣金丹

人生未有此身先有此腎腎爲先天之源五臟之本十二脈之根血性命底止蓋人從情慾而生不免爲情慾所累或勞傷過度以致陰虛或肢賊太甚以致陽竭甚或夢遺滑精見色流精未交先洩既交不久精薄精清或變淋濁或成疝氣從此腰膝酸疼耳目昏眩神思恍惚百體委頓或以陽虛多寒或以陰虛多熱此皆腎經衰敗所致若不藉藥石以補救之則伯道之憂噬臍何及本主人有鑒以斯創製此丹有回天再造之功出神入化之妙專治腎經衰敗各種遺精滑精補先天之不足培後天之基礎雖白髮老翁多病男子服之亦能一強筋骨壯精髓本強身此藥經各官廳化驗立案外復由奉天市政公所醫官化驗有效給證行銷此藥主治各症略舉以後一治腎虧精髓內虧津液枯涸先天不足夜熱骨蒸後天失調陽虛盜汗命門火衰眼目昏花冷精薄精夢遺滑精下元虛弱精竅竭神疲老年血枯精神委頓下元虛寒腎囊潮濕腰膝酸疼四肢疲倦眞元不足神疲氣怯五勞七傷諸虛百損以上諸症詳細請閱仿單價目每盒大洋貳元每半料八盒現大洋拾四元奉天瓣香廬啓

扶陽固本丸

此丸係補天氏大醫士新發明純採雄獸之腎壯陰髓之珠玗之英花草之精用化學法提煉修合爲丸有水火相濟之功陰陽相生之妙性質王道功效甚速誠不可思議屢蒙歐美各醫學博士推獎故與市井牟利牛溲馬勃者實有霄壤之別無論老年少年所患陰虛陽萎之症多年不愈速服此丸俟其藥性達到滋發陽道蘊蓄丹田陰陽鼓舞琴瑟調和復能壯筋骨補氣血添精鎖髓返老還童如常服此劑雖所夕從公精神不倦不愧扶陽之秘寶補身之良藥也。主治先天不足後天戕代。命門火衰水火不濟。色慾過度腰膝酸軟。下元虛弱勞遺滑精。年老氣弱陽萎不舉。情竇早開陽莖短小。交媾不歡臨房畏縮。精寂不固交不耐久。腎精衰敗交不受孕。氣血兩虧耳鳴目眩。手淫過甚精敗陽萎。百體委頓精神恍惚。服法每服五丸每天早晚空肚用白開水送下價目每盒現大洋一元每打現大洋十元雙料每盒現大洋二元新到婦科聖藥「月圓」此藥專治婦女身體虛弱面黃肌瘦經水不調經來腹痛等症每盒現大洋貳元外埠函購各藥一律另加郵費

上海 人壽醫藥室 餘年氏 秘製

珍珠鏡面散

沈製羊脂珠粉鏡面散專治男女老幼面上雀斑粉刺烟容酒刺紅瘰白點等類雙料每瓶現洋元角單料每瓶現洋兩角半

沈製生髮膠

男女老幼脫髮禿頂包可重生新髮黃髮自能轉爲黑髮大瓶現洋五角小瓶兩角半

美國威爾醫生製 奶香白玉粉

閨閣女界可代粉用滿面芬香每包壹角

上海寶羅製藥公司 湯森氏 最新發明美容奇藥

生毛髮藥水

此藥效驗神奇生髮極速凡病後產後血虛枯禿去之髮及脫去之鬚眉擦之均可重生黑而且亮爲破天荒之奇藥也每瓶現大洋壹元每打拾元

專治雀斑靈藥 愈斑光面水

此藥專治面部母斑汗斑及癩熱等症極有神效搽之數星期即可退盡令人面光如鏡消美容家之要藥也每瓶現洋壹元

專治酒刺面皰藥水

此藥專治面皰粉酒刺風赤鼻等症只將藥水擦患處過夜即能見效重者再擦即愈消痕減跡誠靈藥也每瓶現大洋壹元

美容奇藥皮膚白色素

此藥能令肌膚潔白細膩專治男女老幼面上諸般不美之症塗擦此散立見奇功眞神妙無比也每瓶現大洋壹元

奉天省城內金銀庫胡同省長公署東首崔氏瓣香廬房獨家出售

美國新到補腎壯陽

美育賓

美育賓聖葯係在美國怕克德維斯製葯公司製造發行以來經歐美各國大醫生化驗試用均贊爲補壯之中第一新藥也

(功效)善能滋陰補腎添精益髓强壯筋骨扶陽固本

(主治)先天不足腎經虧損房勞過度手淫過度遺精滑精精液缺乏精冷精淸子嗣艱難陰莖短小陰萎不舉舉而不堅堅而不久房事早洩老年精衰夜多小便精神困倦頭暈眼花耳作蟬鳴行動心跳動作氣喘四肢無力腰痛腿軟形容枯瘦夜不安寐等症凡因腎虧所發各症無論新久按法服用均有特效此藥純粹補劑非市上所售之興奮品可比如無病常服永保無腎虧陽萎之虞且體質健壯精神充足而房事之快美必得其十分滿意故東西洋各大醫生每治腎虧陽萎病時必囑其服美育賓聖藥其藥性質和平效力宏富不寒不燥四時皆宜老幼可服毫無流弊眞正百發百中全球無二第一良藥也 患腎虛陽萎之人早服一日美育賓聖藥則早得一日全癒矣此藥功效甚大非徒自誇患此病者購服試用方知言無虛謬耳

定價每瓶服十二天大洋一元八角 半打九元

東省代理店

奉天中西藥房 奉天歐美西藥號 奉天和勝泉藥房 大連華西藥房 大連華泰藥房 大連西崗天和藥房 營口中西藥房 長春中西藥房 長春洪春堂 長春泰和藥房

長春興亞藥房 長春城裡同德堂 安東大生堂 安東福興東 吉林五洲藥房 吉林東興達 吉林育生遠 吉林順升堂 吉林福合盛 鐵嶺祥合厚 開原德天德堂 四平街天德堂

公主嶺三合公 海城德義和堂 遼陽義和盛 本溪縣春和興 千金寨德泰館 拜泉昌華照相館 望奎縣廣合福 滿洲子廣生堂 双城縣西藥房 阿城縣世昌永 蓋平總盛春義

鳳凰城大德祥堂 大石橋聚和會 遼源縣德慶和堂 江省東和盛 江省英華藥房 呼蘭華和隆 綏化錦和長 巴彥信記書局 海倫久逢長 錦縣福金生 錦州志義藥局

洮南德慶仁 蘭西中西藥房 安達站中西藥房 綏中縣東和同 八面城德慶堂 寧安縣永生堂 熊岳縣新泰興 大新增號 義縣泰興 海拉爾洪春盛 滿州里德茂德 范家屯天德慶

東省總經理處哈爾濱新市街何子範西藥公司說明書函索即寄

神皋雜俎

本欄歡迎投稿

小說

社會小說 **續水滸傳** (二五) (冷佛著)(禁轉載)

第二回 賽夷吾滬淚張家店 鼓上蚤大鬧安駕莊

衆人都驚惶四顧。看看船上。果有小旗。船家亦並不索錢。至爲和氣。莊客倒心裡暗怕。只恐要盤査訊問。若說與官去送信。必然獲罪。又恐是此時大化。已然被縛。此去也自投羅網。遂游游豫豫行至街心。遠見那店的門首。不少軍卒。與當地許多人。聚集說話。一旁有斜插旗幟。寫著是東平觀察使。一面紅旗。上書有五個銀字。正迎著風兒搖擺。初日照耀。仔細觀看。鑲辮是鼓上蚤時遷五字。又見有店的主人。跕在那里。望著莊客。只是招手。莊客也慢慢踱去。知是店里已然住兵。悄悄問著道。那王大官人呢。店主搖首道。快不要張。現今在我家將息。不知死活。昨日因有夥囚人。想要捉他。說『一般老百姓。過的好好太平日子。旣免糧租。又無酒稅。偏他要啓請官軍。來了滋擾。爲此有不少男女。聚集一起。有街坊阻勸。氣的大化。已然半死。半夜因幸。有時觀察使。派來人馬。驚的大家。都沒顧得。不然也廢了性命了。莊客驚喜道。這也萬幸。賊軍要知我前去。儻請官軍。只怕也不肯干休。主人道。那却不妨。這一夥人。非常體面。我恐是傷害大化。纔挪移家里去。不想他們。倒敬重王大化的。一聞他名。有個地老鼠王小二。今早與若多嘍囉。據說有毛知寨的言語。前去問候。這裏倒不慌不亂。家家平安。不知你到得城裏。官軍怎樣。莊客歎口氣。剛欲聲述。只見有嘍兵賊喝。攔住一人。衆人都擠著觀看。那人有六十餘歲。鬚髮皆白。戴一頂破凉草笠兒。拉匹大馬。經人攔問。却不慌不忙的道一九字。嘍兵也不再囉唣。反問貴姓。那人笑著道。俺是由毛知寨。莊上來的。因奉有留守鈞旨。來此訪賢。不知有東平王大官人。並其瀛眷。可在這店里住否。嘍兵都賊叫店主。告那人道。店主知道。可以問他。店主答應著。過去與那人牽馬。引入店中。送著往一房間里。安頓坐下。又喚一店中小二。進來伺候。提湯淨面。點一壺茶。店主笑著道。客人勞頓了。若欲喫酒。告知小二。這裏葷素菜食。一切按酒之物。俱都方便。那人也不言不語。坐在屋內。主人暗道。這定是大化所說。那一院公。遂屬告小二道。小心欵待。不要慢了。出來與莊客喜道。這也湊巧。這是那院公到了。莊客歎息道。他到怎的。眼下那夫人小姐。都被擒去。知縣亦不定死活。他要聞知。准要絕氣。可惜這一腔熱血。天道不公。眞是可恨。(未完)

校長 (續)(吳樞樺)

這是一個夏天的晚飯後。學生都放學了。他無意地走到了操場上。喝醉了底太陽正在臨睡時。雖不能發出她固有的本領。然而還有餘威把妙光長箭似射到大地上。四外的紅的花。綠的草。隨風的弱柳。嬌嫩的禾苗。遠而青翠的崗岜。近而陰翳的林木。受著這妙光的賞賜。更顯得大地活潑潑了。他在操場上慢慢走着。從夏的夕陽渲染出等等美麗。已經佈滿了眼簾。霞色。鳥語。燕舞。草香。等。更不消說。他正在賞心悅目的時候。忽然隨風飄來一陣彷彿唱歌的聲音『……好花常令朝朝豔。……』送到了耳鼓。他登時怔了。這樣清脆婉娩的聲音『胡爲乎來哉！』往四外一望。看着東邊一帶綠樹林邊芳草地上。有兩個人在那裏散步呢。

那兩個人一高一低。手牽着手在林邊慢慢的走。在這個時候。雖認不出高的底面麗。但是看伊的服裝。彷彿似一個女學生。而低的穿着制服的。確是校中的學生。然而可辨不出那個學生來。只聽高的對那個學生說『兄弟！這樣的晚景多麼美麗呀！可惜我不是一個詩人和畫家！——如果我是一個詩人和畫家。那麼一定寫幾首詩。繪一幅畫』

『姐姐！你雖不是詩人。你方才念的是什麼？』

『那是胡大川『幻想詩』中的一句我不覺得遂口念了出來呢。』

他聽到這裡。才知道那兩個人是姊弟二人。他遠遠的望去。看着歸鳥和枝葉在樹林上亂舞。伊底肩目唇舌。也不覺跟着那些動的東西在伊那被日光薰黑了底面龐飛舞着。那學生也是天眞爛縵。不住的跳舞。他暗地裏不住咋舌。忽聽學生的姐姐說。『夏日晚景雖然好。想被凉風吹着呢？我們進屋罷？』『是我也該睡覺了。明早還去念書呢』那學生答應着說。於是她們姊弟二人一步一步的往前邊的屋中走去了。

他目送她們回屋去了。這時太陽已睡熟了。他還呆呆的望着。一陣涼風吹到他的面上。才知道黃昏後了。於是懶懶的回到屋裏。躺在床上。頓時起了繁賾的思潮。這樣一個女子。就能有那樣的思想！並且還明白胡大川的詩。胸中若是沒有點成竹。焉能如此呢！可惜我已……不！我若是接近了伊。一定有許多的好處——他思想越發複雜了！我今晚一定夢着伊。和伊接吻。和伊手牽着手。在伊和兄弟散步的地方遊玩。——最後和伊……他一直思想到鐘敲十二下了。才漸漸的睡去。(未完)

談叢

▲雲貞女士寄外書 (續)

丙申七月。託勞姓所寄一信。備述別後景況。自後至今。又將三載。中間情景。大概寄知。新營樹木整齊。闌牆完固。歲時伏臘。祭掃如常。母親康健如常。飲食照舊。惟燈下細書。不甚了了。事雖可慮。然亦無可如何耳。老叔官星照命。視同陌路。大姊夫姊姊。亦不甚冷落。初無大照應處。二姊夫已作古人。二姊姊在東。音耗已見前書。六妹妹遠在楚南。音問久疎。龔廷大兄。人雖刻薄。但爲母親依賴之人。嗣有書來。總以一味謙讓感激。庶可不失懽心。至負義人。今已移居他所。無從窺見。然難免以萋菲之言。曖昧之事。德愿于夫子之前。貞惟忍性堅心。潔身立脚。區區耐命。杜漸防微。以盡吾之所當盡。至于青蠅讒茨之言。信與不信。又何敢必。總之瓊女在時。尙可自解。母女相守。何恤人言。不幸於酉歲八月。出疹傷風而夭矣。十五年辛苦屬望。到此盡付東流。草草治棺。瘞于塋側。猶記歿之前夕。捧頁頰而悲啼曰。爺爺離家幾年。兒倘歿後。萬不可寄信知之。今憶此言。不禁淚如泉湧。更何待殘稿遺書。驚心欲碎。零脂剩粉。觸目蘭摧耶。

新詩

◇我的心靈

我旅行在這廣漠的空間裏
無意地吃了許多花菓。
我哪知道花草的蜜汁？
會變成了我的心靈呢？
△
我逗遛在這綿延的時間裏
無意地聽了許多哭笑。
我哪知道哭笑的音流。
會變成了我的心靈呢？
△
我的心靈啊！
因爲你是花菓蜜汁變成的
你纔這般地纏綿而溫情。
因爲你是哭笑的音流變成
的。
你纔這般地熱烈而深沉。
△
我的心靈啊！
風雨奔騰時。
我細聽你的慷慨歌聲。
雲霞開飛時。
我細聽你的徘徊低吟。
△
有時我覺着宇宙的琴流。
漫蕩着我的耳鼓。
我的心靈總是緊緊地和着
——一拍——一拍兒地低奏。
△
有時我覺着我的心靈飛去
了。
與那全人類心靈同化。
我雖然還在不斷的歌吟。
却分不清是那一個的聲音
了。
△
有時我聽着痛苦人們的哭
聲。
我的心靈就顫動不已。
也許我的心靈故意地追我
罷。
爲什麼我因此灑了許多血
淚呢？
△
有時我聽强暴人們的笑聲
我的心靈就熱跳着不已。
也許我的心靈故意地迫我
罷。
爲什麼我因此生了許多獸
恨呢？
△
我的心靈使我追慕。
那百年前的拜輪。
多情的拜輪啊！
我聽見你的歌聲了。
自由的希臘——
永留着你千古的俠魂！
△
我的心靈使我追悔。
那八十年前的海涅。
多情的海涅啊！
你爲什麼多慮而哭泣呢？
多情的詩人。
可惜你未染着十月革命的
赤色！

◇戰場 (戚凌雲)

一九二三。一月。二十四
鮮白的雪。
多麼潔淨啊！
現在呢？
都變爲紅色。
唉！
這都是被親愛弟兄們的血
染了！

十。二晚寫於莊河中學

筆記

▲文藝叢考 (續)(陶明濬)

詩說雜記三十八

眼前酒三字。極有至理。苟了會之。入聖而梯愚。成明而轉暗。固不覺其難。世之庸妄者流。妄却眼前。惟思身後。以至爲孺子牛。終身役役。聲名已高。貨財已足。猶於本心不歉。問其胡爲而然。不過作數十百年以後作想。如秦王子孫萬世之業。傳竟不及兩世。不達之人天下之至苦也。故此類之人。磨踵滅頂。勃谿僵僕。虧則同乎斷瓠。目則不殊非星。授子而指妻。指心而泣血。以自苦爲極。而所得幾何。一朝錯誤。倒行逆施。求名轉以累名。求實轉以無實。在身前而已傾。又何待於身後。何如眼前之酒。憔

別錄

▲美專畫展中幾點佳作 (續)(小天)

(三)『流浪者』此點爲韓樂然君所作之油畫也。篇中係繪一浪人依門而憩。襤褸其衣。憔悴其面。煢煢孑立於陰暗門洞之旁。表現天涯落魄之人。無依無恃。行將日暮途窮。輾轉無方。其悲哀之情。感人不忍久視。雖門洞筆法。微被疏懈。然尙足以表現作者悲哀情緒之不顧執筆。按此等取材。幾爲一般貴族畫家之所不肯爲。彼等蓋以宇宙之大。物品之繁。無往而非對象。無往而非美標。斯無物不可入畫。亦無物不可表現。然而彼等之所憎者『醜之人生』也。其不願以美麗之紙布而繪悲哀之事。至屬無疑。至於平民之畫家則不然。彼等不第不憎。猶能愛而描寫。實以彼深悉人間苦楚之狀。故同情之心。亦因此而彌增。所謂表現。非止美的。亦可以醜的。故塞倘之繪『爐旁老人』也。亦具悲哀愁苦之情。唯在表現其情緒之所適。而更不計其爲美醜也。是以吾知韓君之生涯。絕非貴族的。必爲平民的。韓君之作品爲成於感情的。絕非意識的。爲表現人生的。而絕非唯美而消遣的。故稱其爲作品而具後期印象之風格焉。

(四)『落葉』此亦韓君之作。乃油畫也。此幅較大。作法亦甚緊嚴。緊嚴者何。指結構之周密。線條之流利。彩色之勻適。而能一氣呵成。不加半點之修飾也。最妙者即爲紅葉與微風之翻舞。象徵宇宙運續流動之韻律。隨目一窺即可以曉。殘紅艷紫中。尤足發現生物於宙宇中。將滅未滅之餘輝。其悲壯哀亡之感。作者表現無遺。洵非停車坐愛楓林晚。霜葉紅於二月花之詩人所可企及。是以吾愛之重之也。(未完)

著述

▲醫人略傳 (一)(王璋)

▲太昊伏羲氏

太昊伏羲氏。生於成紀。(今甘肅秦州)風姓。以木德繼天而王。都宛邱。(今河南陳州)相傳有天元玉冊。乃鬼臾區。(晉客郎)十世祖口誦而傳之者。始畫八卦。造書契。

醫史氏曰。太史公謂五帝之事。稍涉怪誕。有搢紳難言之歎。西漢去古未遠。已然如是。況千載下乎。天元玉冊。乃上古占候靈文。相傳散亡已久。惟散見於素問天元紀大論。及五運行大論中。一見引於鬼氏。再見引於岐伯。殘編斷簡。已如片羽吉光。一爪一鱗。不啻貴如珠玉。謂爲醫學鼻祖。不其然哉。

(註)素問天元紀大論。鬼臾區曰。(臣積考太始天元册文曰。太虛寥廓。肇基化元。萬物資始。五運終天。布氣眞靈。總統坤元。九星懸朗。七曜周旋。日陰日陽。日柔日剛。幽顯既位。寒暑弛張。生生化化。品物成章』此眞醫學之肇始。又足見五運之說。由來甚古。觀於太昊木德王。炎帝火德王。黃帝土德王。於斯益信。五運行大論。岐伯曰『臣覽太始天元册文。丹天之氣。經于牛女戊分。黅天之氣。經于心尾己分。蒼天之氣。經于危室柳鬼。素天之氣。經于亢氐昴畢。玄天之氣。經于張翼婁胃。所謂戊己分者。奎璧角軫。天門之門戶也』由此可見蒼龍七宿。始於大角。堯典中星。虞喜歲差。溯源于此。而五運周于上。六氣旋于下。萬病生焉。誠醫學之權輿。天人一貫之大本也。歷代名醫贊曰。茫茫上古。世及庖犧。始畫八卦。爰分四時。究病之源。以類而推。神農之降。得而因之。(未完)

實業欄

◎大連十一月份之關稅收入

(大連經濟通信員七日發)

十一月大連關稅收入輸入稅計收二十一萬二千零十二兩輸出稅計收二十五萬一千六百三十一兩戎克貿易稅二千七百十一兩沿岸貿易稅三千四百六十一兩子口稅七千五百十八兩合計四十七萬七千三百三十六兩較前月輸入稅增收五萬七千零十二兩輸出稅增收四萬六千六百三十一兩沿岸貿易稅增收一千四百六十一兩子口稅增收四千一百十八兩戎克貿易稅減收一千二百八十九兩共計增收十萬八千三百三十六兩之鉅更較前年十月輸入稅增收二萬零三百十二兩輸出稅增收八萬一千一百三十一兩子口稅增收六百十八兩戎克貿易稅減收一千五百八十兩共計增收十萬四千四百三十六兩之鉅已知本月貿易之繁盛云

◎山東金融界所受戰事影響

▲前後損失……不下數千萬

自江浙失和東南戰起奉直開釁兵禍繼作魯督鄭士琦爲保境安民起見及時宣布中立故山東未致牽入戰事漩渦然自軍興以來南北交通相繼斷絕魯省與津滬之滙兌同時停止山東金融界遂因之大受影響致使銀根奇緊利息澎漲現洋短少價格飛騰中津兩票停止通用公債羌帖無人購買統計前後所受損失竟達數千萬之多爰將其所受各種影響臚述於後以爲關心實業及金融者之參考

(一)二元 魯省洋價平時本在四千文上下及軍興後一班商民恐山東路入戰事漩渦多藏匿現洋以備不虞故洋價受其影響因現欵缺乏驟行澎漲竟由四千文漲至五千五百餘文

(二)申票 申票在山東交易平時每千兩須貼水三十兩上下及軍興後價格驟落貼水數目竟增至一百餘兩後因交通斷絕濟滬滙兌停止銀行界竟拒絕收用故價格跌落益甚幾等於廢紙

(三)津票 津票在魯行使通常每百元須貼水三元上下及奉直戰起銀行界因濟津滙兌不通拒絕收用現津濟交通雖已恢復而其價格仍未復原

(四)公債 濟南各銀行收用公債票向以其年限遠近現定價格大約每期一年須扣除利息一成及軍興後銀行界即停止收用迄今尙未恢復原狀

(五)羌帖 自中俄協定後濟南銀行界因羌帖將有兌現希望即紛紛懸牌收買其價格大約每萬可售現洋四十餘元及南北戰起銀行界即一律停止收買於是羌帖遂又成廢紙矣

(六)利息 銀行界之利息向以銀根之鬆緊爲轉移及軍興後受銀根緊急之影響驟行澎漲竟由五釐增至一分七厘實爲空前所未有云

(七)銀價 魯省銀價在戰事未發生前爲五吊四百餘文及軍興後價格漸行澎漲現已增至七吊五百餘文云

總之此次南北同時發生戰事山東金融界所受之影響較他業爲尤大據銀行界友人調査山東金融界所受戰事損失統計在兩千萬以上現在戰爭停止南北滙兌雖已照常通行然金融界所受影響過鉅故一時尙難恢復原狀云

新潮飛沫

「新興美術」中的印象主義 (續)(白亞)

(一)印象主義的歷史

金黔于沙玉乃蘊于石凡眞理之色采皆從理性的缺陷上飛躍而暴發其光輝印象主義的名詞今乃爲榮譽座位上唯一的皇帝了但當其始時在羣衆的目中實不啻爲日暮途窮中之一亡命囚徒耳！一八六〇年以來法蘭西有一班奇特的畫家用其妖邪之手法怪辟之色采而作一般人所不易明瞭之繪畫是乃當時一般鑒賞者對于今日風湧一世的印象主義之觀察所得的心理現象之結果乃是一箇莫名所以那時此種異樣方式之繪畫使社會的全羣衆受其深刻的印象但是多以滑稽之心理粗野之觀察而加以武斷底嘲笑因而在一八六二年世界美術首府之法蘭西沙龍展覽會中此派奇特作家的首領孟納與其友曾不自量而第一次出品此奇特之作品與萬花爭妍的榮譽無二之展覽會中但最後決不得識者之同情而全數落選當時的帝皇爲着激勵這種自由思想起見便命將此派之革命繪畫另闢一室而成列之一于是此室之成功而名曰落選的沙龍客觀者都用嘲笑的態度擁擠起來而來觀光這所謂落選的沙龍底奇畫了許多這受大衆無智的嘲笑之作品中有一幅是描寫的夕日保孟納之所作畫題叫做印象于是從這一箇奇異的印象自映入了羣衆底眼簾之後便從此之後不問是誰的作品凡製作法同于夕日之方式者皆名之曰印象主義印象主義之產生諸如此類之惡嘘實備嘗係盡矣！然而此派之新興革命作家孟納與其友馬納衛斯勒勃拉克雅鏗范丁拉脫羅拿萊格羅同許多後來聲名很高的作家非特不因此類無智的嘲笑而灰心到反聯起盟來結了一箇很堅實的團體而與此輩時潮之落伍者死之夢惑者出而決戰幾十年之間對抗官學派呆板板底按步就班的教只授管用熱情理頭于自然的觀察中而發揮伊們的主張伊們的運動不外乎對于希臘臘丁精神之反動換言之就是反抗在當時繪畫界權威像教主一樣的官學派儘固守着希臘臘丁藝術所傳統的和文藝復興期所引襲下來的專用舊色而沒有絲毫人的意義的頑固方式伊們高吭着所叫喊和運動的便是尊崇那種新方式的美的觀念！

伊們對于頹廢浪漫主義祇有空想而沒有感覺的無聊底製作也是同樣的反抗叫伊們的熱情繼續着增高而鶩馳的是東方繪畫之輸入也(未完)

市況

(B)
▲所引 引期 前場 後場
遠值 …… ……
近值 …… ……

▲社若錢 近期 一九六、六 一九六、六五
中期 一九五 一九五、五
遠期 …… ……

▲所引 當限 一、六五五 ……
一月限 …… 一、六五五
二月限 一、七〇〇 一、六九〇
先限 一、七二〇 一、七二〇

當限 二、九二 二、九一
一月限 三、〇〇 [illegible]
二月限 三、一三 三、〇九
先限 三、二一 三、一八

▲所引 當限 一、三五 [illegible]
中限 一、四二五 [illegible]
先限 …… [illegible]

近期 一三一、八 [illegible]
中期 一三三、七 [illegible]
遠期 …… [illegible]

▲產 當限 八、三〇 八、二〇
一月限 八、三四 八、四〇
二月限 …… ……
先限 …… ……

▲產 當限 …… ……
一月限 …… ……
二月限 …… ……
先限 …… ……

▲品 四月限 三四、九九 三五、一四
五月限 三四、六九 三四、九
先限 三四、五 三四、五六

▲物現 福助 三七〇〇 三七〇〇
扇面 三八五〇 ……
最高 〇度五 一度四
最低零一〇度八 〇度五

廣告

東三省馬佳氏修譜廣告

粵稽我馬佳氏自始祖穆敦得姓受氏以來歷代簪纓號稱望族道光年間曾修譜一次計今百年宗支日見繁衍同族延喜字子元慮年久失考擬捐貲重脩爲之族人咸樂贊成除派人各處調査外尙恐採訪難周因再登報廣告凡我族人務請即將宗派敘明寄下俾族譜早日觀成則闔族所厚望也

奉天小南關施牛衆胡同馬佳氏修譜事務所族人公啓

恭頌三畬堂總辦李衍堂區長李佐臣總爺王沛南張慶吉諸君之德政

通遼縣屬第八區錢家店河北一帶起有大幫胡匪到處搶掠勢甚猖獗所有各村屯受害實大敝柜夥正在該處購糧見勢不佳遂即回歸行至錢家店河口被匪綁去正在無可如何之際幸經三畬堂總辦李衍堂派區長李佐臣王總爺沛南張慶吉等率鄉勇廿名極力剿捕於本月十六日在乜木歹屯張姓院內與匪接仗對擊數小時將匪擊散拋下柜夥經該隊長詢明派勇護送至錢家店車站安然回柜後經四洮路警第四段長潘漢卿巡官石子琪警士金明璽等捉獲案內胡匪五名解交本邑法辦矣若李王張潘石諸君以少數鄉勇擊多數之胡匪竟獲全勝眞可謂英勇無敵不但柜夥得保性命即該處鄉民皆賴以安全無不同深感戴特登報端以頌功德

遼源縣商號永盛隆啓

焇烟下不意中之幸福

凌源縣和尙房子一帶自奉直接觸直軍退據白土嶺後商民咸畏奉軍之來施以殘暴故商則罷市民則逃避五穀不得入倉門戶無人看管迨至開火惶恍愈甚竟已十室九空幾成無人之區嗣經鎮威第四軍八旅守獲後方兵器倉庫第十四團二營七連連長姜君桂舉蒞臨來鎮覩此慘狀首飭部下嚴守軍紀不犯秋毫對商民以和藹公平交易每過往來軍人輒親招入店房宿止一無擾及商民驚及婦孺情事繼而招集各村父老普言安慰曉以討賊大義併令轉告鄉愚多方維持鎮鄉賴以安堵由是罷市復興商民得理其業造我安全免彼流離地方感德歡聲載道婦孺銜恩有口皆碑如該連長者上峯亦可謂知材善任想彼六軍盡如是焉何患戰之不勝攻之不克哉商民衆獲不意中之幸福感德難報爰登報端藉佈微忱

凌源縣南第七區和尙房子商農代表 朱顯廷等仝啓

恭頌德惠縣第六區分所長張惠安保衛總隊長張子潔四六區團總黃瑞符之德政

敬啓者郭鎮乃要塞之地胡匪竄擾之區於冬月念三日大股胡匪七八百名由長春竄來盤踞鎮之周圍里許聲勢浩大決計攻街時値防務空虛僅有警察數名焉能禦敵而張分所長智謀兼備率警鳴號假示進兵匪以爲眞未敢來攻俄而張總隊長黃團總夜半率兵趕到調度進剿匪始逃去此次郭鎮得以保全實張分所長鎮備於前張總隊長黃團總應援於後紳商等感激莫銘謹登報端以表賀忱云

郭家屯紳商等謹啓

恭頌東三省陸軍十二旅步兵第五十九團第一營營長胡公潤春字沛青第四連連長趙公恩惠字義忱之德政

臨榆縣西鄉柳會新立莊自直軍西退鎮威軍得勝入關胡趙二公率隊分駐鄙鄉一帶軍隊森嚴秋毫不犯可見該旅團部長官教軍有法普行仁義之師駐防月餘守法安民鄙鄉婦孺無驚無擾賴胡趙二公之恩德現聞該軍隊有開往他處之說鄙鄉乃偏僻之隅料難挽留無以爲報特登報端以表感謝之忱

村正呂雋和代表閤村仝啓

恭頌山林遊擊隊第八營營長劉君耀洲剿匪安民之德政

竊以同賓縣屬夾信鎮四境環山久爲盜匪之淵藪深山林密之處常有股匪盤踞其間是以每屆青沙障起大股小幫出沒無常燒殺搶掠時有所聞雖經駐軍痛剿終以此擊彼竄難收實效幸有山林遊擊隊第八營營長劉君耀洲率隊來鎮駐紮不特秋毫無犯買賣公平而且對人和藹紀律嚴明到鎮伊始即有匪警報來該營長大爲震怒立即親率本營一二兩連官兵進剿去訖當在小蓬河將四海股匪擊散是役計打下人票八九名適有著名股匪占西川與股匪通勤軍滾地雷等合夥聲勢浩大嘯聚馬步匪三百餘名竄擾信鎮附近牛尾把崗一帶盤踞入有窺視信鎮之意挖溝築壘圖謀不軌營長聞報當即率隊出發前往痛剿不意匪衆兵單被匪將隊圍在垓心營長指揮各連官兵分頭迎擊鏖戰十餘時當將匪首占西川擊傷並將通勤帮內排長一名擊斃計傷亡夥匪三十餘名匪衆見勢不嘉紛紛逃竄匪首占西川逃至王家爐地方因傷致死當在該處將一千死匪約有三十餘名用火焚燒此役官軍安全無恙計得賊槍十餘枝耳級十數枚若非營長督率有方佈置適當連排司務長奮勇當先士卒用命盍能以少克衆各股胡匪經此一番痛剿均已遠颺地面安謐人心平穩是以闔鎮人民無不額手稱慶咸謂若該營長者誠可謂國家之干城人之保障我商民無以爲報僅可登諸報端以彰其德稍報於萬一耳

同賓縣夾信鎮農商人等同啓

恭頌金營長玉振擊匪衛民德政

我鄉地處偏僻爲胡匪淵藪十月一日悍匪推字等十九名冒充官軍搶掠第三區警所經我警察所長兼省防軍營長金君玉振率隊追剿在一慢呼盧遇匪攻擊大獲勝利計斃匪二名生擒十一名得槍二十枝正欲凱旋又突有匪搶二道溝居民馬匹頭站稅捐局消息該營長席不暇暖復同第二區官劉喜堂興議鄉會首苗得勝等至文古達將匪儘數拏獲査明贓物爲民私有者招告認領毫無勒索我民得享清平受惠匪淺謹登報端以表謝忱

龍江縣興議鄉人民公頌

株式會社 大連機械製作所奉天支店

水道及瓦斯用、鑄鐵管一切並鑄鐵鑄鋼製罐。鐵道車輛諸機械。器具。製作販賣。鐵工。修繕請負。

奉天西塔大街三丁目 電話長二〇三番 振替大連七三二番

493

世人無不愛花者此一枝花香皂亦如花之足愛爲世界商品各國到處之上流家庭智識階級罔不寵用之其所以然蓋以斯品係以化學的理合的製法而成故近來有粗惡之類似品請認準一枝花牌庶不致悞

請用家庭最高良品

珞玲香皂

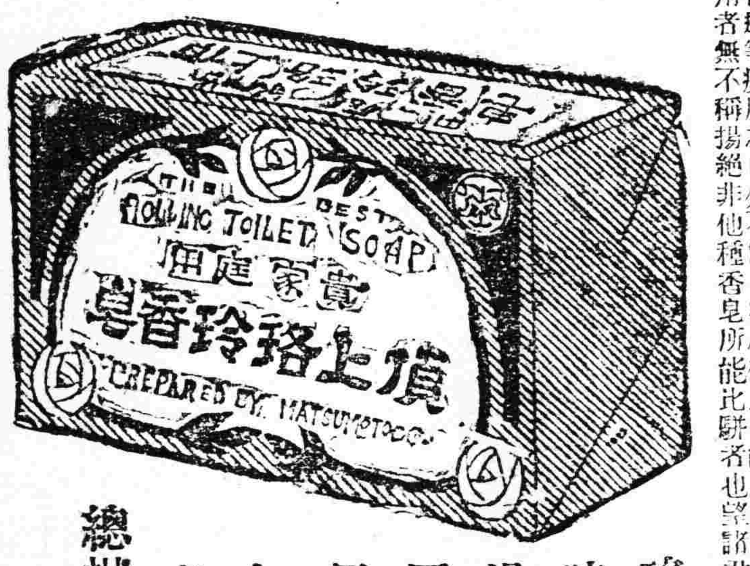

啓者敝號設創工廠多年精製各種香皂久爲中外國各界所贊許今又詳加研究費盡多年腦力創製珞玲家庭香皂一種純用精美極高無比之材料不惜重資聘請西洋化學專家化驗而造成滑潤能治年多粉刺雀斑等疾用之日久不但有益於衛生且能增容顏之艷麗潤膚美容之良品也其味氣芳香更能耐久延長故用者無不稱揚絕非他種香皂所能比擬者也望諸君速購一試方知言之不謬也

珞玲香皂環球知道　味氣馥芳人人稱妙
滑細潤膚能治雀瘢　原質精美日日倡銷
用錢不多受益非小　如蒙光顧價値公道
各界速購歡迎企禱

總批發處 奉天 廣昌源謹啓
各埠洋廣雜貨店均有代售

東三省官銀號總號廣告

啓者本號發行之大洋匯兌券准在奉天省城吉林長春哈爾濱北京天津六處按照本號規定數目逐日懸牌市價作匯上海規銀並准免費滙兌凡有持本匯兌券到後列通匯地點本總分各號按票匯辦法匯兌本券者無論欵數鉅細一槪不取匯費惟電匯手續不同須隨時商酌再公濟平市錢號發行銅元票亦准照上項規定免費匯兌一百貳拾枚之銅元合本匯兌券一元恐未週知特此廣告

計開通匯地點

▲奉天省 省城 新民 安東 鳳城 莊河 撫順 本溪 寬甸 興京 西豐 西安 東豐 海龍 山城鎮 通化 桓仁 臨江 輝南 柳河 新立屯 彭武 法庫 黑山 盤山 錦縣 錦西 北鎮 興城 綏中 義縣 康平 台安 海城 蓋平 營口 岫巖 復縣 遼中 鐵嶺 開原 公主嶺 四平街 昌圖 面城 通遼鎮 洮南 遼源 哈爾濱 雙城 ▲黑龍江省 省城 巴彥 綏化 ▲直隸省 山海關 留守營 昌黎 ▲吉林省 省城 長春 ▲山東省 龍口 黃縣

▲北京 天津 上海 （以上三處通滙銀兩現洋不滙奉票）

本號附設倉庫營業廣告

本號爲便利商業工業通融資金起見兼辦貨物抵押放欵利息格外公道並於大西關建築倉庫收存貨品一切規則不及備載如承惠顧請來面洽可也

本號營業股（本國電話中一三三八號） 倉庫（中國電話一二七八號）

鐘表與世界潮流的關係

世界文明動息有時鐘表爲計時的機械人們要規定準足的時刻不可不備一具可靠的鐘表亨得利公司的鐘表事業創辦到今已經了四十多年各處分號達了四十餘家牌子最老貨色最精而且價値公道還有一樁最便利最信用的事就是鐘表賣出去都有保修的証據而且各處分號都可代爲免費修理所以買過亨得利鐘表的人們沒有一個不交口稱道的呀修理部特聘請專門技師代客修理鐘表取費極廉並給保証以資用信

第一發行所　第二發行所　均奉天大西門裡　中國電話九七二
第三支店奉天日站千代田通琴平町口
亨得利鐘表部啓

奉天市政公所化驗有效官准立案

主治諸病特有奇效　一童商標　謹防假冒

熊虎鹿三腎丸

此丸補腎益氣和血壯陽爲壯腎水滋水合陽化而生內主呼吸外衛氣生腎爲先天之根故男子十六陽精至二十三歲精成因循成習貫幼年結婚破身早致成氣血兩虧身體虛弱等症故醫製成之多用補藥腎大益髓填精氣補血補腎之聖品也此丸四季可服不熱不燥和人之體男女可服有詳細方單函索即寄服此丸一月身體較前加重六磅

●男子虛弱 ●夢遺滑精 ●見色滑精 ●陽萎不舉 ●舉而不堅 ●交媾早洩 ●精清精冷 ●不能種子 ●身體瘦弱 ●頭暈目眩 ●精神不振 ●五淋白濁 ●五勞七傷 ●咳嗽吐痰 ●痰喘吐血 ●腰腿疼痛 ◎胃病肚痛 ◎膨悶脹飽

價目大洋一瓶一元二角打十二元函購洋交郵局匯下原班回件一瓶加郵費一角半打三角匯兌不通郵票代價

婦女白帶仙丹

主治 ●婦人閉經 ●白帶肚痛 ●經血不調 ●行經往前 ●行經錯後 ●子宮寒冷 ●久不生產 ●內毒小產 ●肚腰疼痛 ●胸腹少食

●以上各症無論如何難治者用白帶丸一丸至一日夜婦人肚內瘀血保准下淨下月安胎受孕產兒無病婦人不產不可自誤白帶仙丹一付定價大洋二元減價一半一月爲限函購同件

哈爾濱道外五道街口眞正福壽堂總經售

人人樂仙膏

●本堂忠告婦人患不生產病服藥妄費金錢誤病不愈貼仙膏有效

一童商標爲記 李氏眞正 人人樂仙膏

夫女子以血爲主而血隨氣行血氣既充盛二七而天癸至倘氣凝血滯月事不下以時則百病叢生治婦女病調經宜先理氣也經云天寒地凍水凝成冰言月信之少而後期天暑地熱經水沸騰謂其多而超前致早不及則早臨喩癥瘕崩漏之症或赤白帶下陰寒久不受孕等症此膏對與男女內外二科病痞小兒痞癖等症貼用立見功效保病痊愈貼各症有詳細方單函索即寄

●久不生產 ●行經赶前 ●行經錯後 ●經血不調 ●乾血癆症 ●崩漏滴漏 ●行經肢痛 ●腹內癥聚 ●人患小產 ●赤白帶下 ●各種鼠瘡 ●各種瘰癧 ●瘋口便毒 ●破者貼愈 ●睡者貼消

告忠婦人患經血不調久不生產病無論如何難治貼仙膏月一貼保生產普通一般文費盡心機大利之一則亂山峨外埠函買同件

痔瘡除根藥

善治遠年近日內外痔瘡痔漏生管大便下血長流毒水奇癢脫肛臟毒等症輕者二瓶重者服三瓶保管去根定價大洋一瓶一元打十元

大力强腎丸

服此丸一月身體較前加重六磅特有奇效益壽延年以老還童

此丸大補元氣立足精神無論老年少年所患陰虛陽萎之症多年不愈速服此丸俟其藥性達到衝發陽道蘊蓄丹田陰陽鼓盪琴瑟調和復能壯筋骨補氣血添精髓返老還童常服此丸雖夜禦數女精神不倦不愧扶陽之秘寶補身之良藥也

●主治破身太早 ●房事早洩 ●先天不足 ●腎經虧損 ●房事過度 ●四肢無力 ●色慾過度 ●腰膝痠痛 ●下元虛弱 ●夢遺滑精 ●年老氣弱 ●陽萎不舉 ●情竇早開 ●陽莖短小 ●交媾不歡 ●臨房畏縮 ●精竅不固 ●交不耐久 ●見色滑精 ●氣血兩虧 ●精神恍惚 ●腰腿疼痛

定價現大洋一瓶一元五角打十五元 謹防假冒 函購同件不誤

三達止淋丸

德國發明 主治五淋奇效凡患五淋白濁病無論如何難治一瓶保好大洋二元

花柳清毒丸

美國發明 主治花柳諸症奇效無論如何難治花柳各病服藥一盒保病痊愈大洋二元

一粒仙丹奇效

理門公所發明戒煙 實與衆不同保二丸斷癮 不吐瀉。不痛苦。不悞事。百病不犯。價目一丸現大洋一元貳角函購欵到寄藥不悞忠告吸洋煙諸君不可自誤是幸

止嗽固肺丸

專治勞傷咳嗽吐痰吐血肺病咳嗽痰喘等症服藥咳嗽立止保去根每付一角

張金茹肖像

一童商標爲記 登報鳴謝良醫 人人樂仙膏奇效 病家謹防假冒

此膏貼經血不調乾血癆症奇效

各省各城經售處列下
◆北京青雲閣華歐藥房 ◆開原廣益和 ◆安東德順成 ◆海城永茂興 ◆昌圖寶聚源 ◆法庫永盛德 ◆鐵嶺永慶生 ◆江省寶善堂 ◆寧安松江報 ◆豐樂鎮成記 ◆江省育生堂 ◆松樹福和成 ◆營口義興號 ◆西豐東興順 ◆莊河縣成記 ◆新民利順東 ◆貔口益發軒 ◆關裡遼縣福興 ◆八面城彩裕隆 ◆本溪張碗鋪 ◆天津鍋店街中西大藥坊 ◆郭家店福盛厚 ◆長春中西藥房 ◆双廟子中興永 ◆寬甸縣復裕盛 ◆伊通天慶堂 ◆公主嶺三合公 ◆義州西福順德 ◆四平街天德增 ◆長春興隆成記 ◆普蘭店三合興 ◆呼蘭河十字街志仁堂 ◆通化縣興盛東 ◆呼蘭一琴堂 ◆榆樹縣四寶齋 ◆莊河德興東 ◆榆樹縣公順和 ◆天津南市第一台對過環球藥房 ◆吉林二道街濟生藥房 ◆奉天通遼縣聚興常 ◆新立屯德裕隆 ◆綏中縣南門裡勝福 ◆蘭西縣中西藥房 ◆長春西馬路泰和藥房 ◆奉天大南門裡歐美大藥房 ◆奉天鼓樓南歐美藥房 ◆天津估衣街中英大藥坊 ◆錦縣鼓樓東福隆永 ◆北林子錦合葯局 ◆鳳凰城洪章號 ◆大沽義和堂 ◆廣寧縣興茂福 ◆大連西崗廣生堂獨家經售 ◆洮南益興厚 ◆奉天軍署街

震泰報館總經理處
◆哈爾濱道外正陽五道街口四層大樓便是
眞正福壽堂總行發 電話一百十六號

老亨大利

奉天鐘樓南 農商部註册 首創第一家

新到各種時樣手表一律特別廉價出售

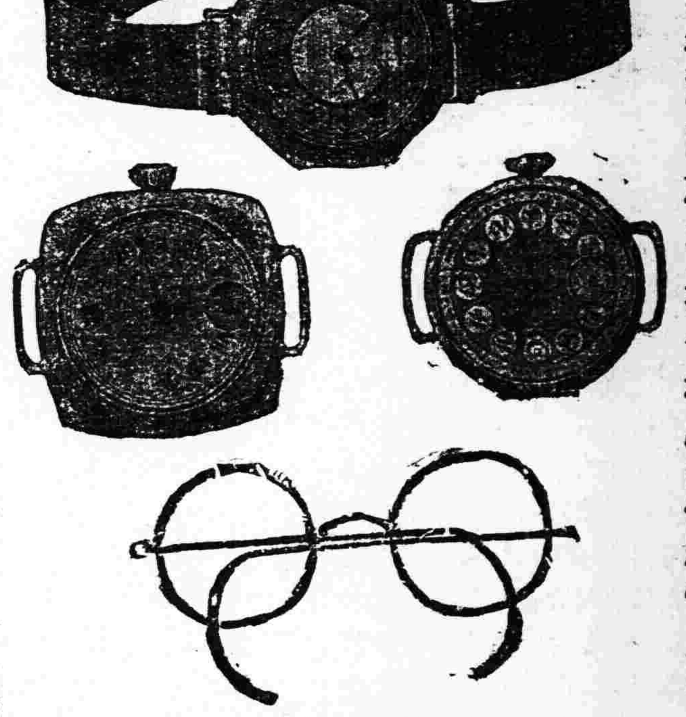

各界惠顧諸君務請從速以免坐失良機

本公司近由德國新運到德字夜明懷表機件非常堅固時計準確保用年限定價格外克已公道如蒙惠顧不勝歡迎之至

奉天鐘樓南 老亨大利鐘表眼鏡公司啓 中國電話三百三十二號

仁章絲織公司廣告

本公司開業有年經營絲織事業延聘浙杭技師督造各種純絨機織花緞各色三閃織機花緞改良二二調花緞各色純絨織機花紗雙縐線地緞出品力求精美花樣特別翻新久經銷行津滬粵閩湘滇營奉各大埠深爲顧客贊許茲因推廣營業起見特來奉省設莊以便顧客就近購辦凡蒙賜顧備極歡迎倘蒙出樣定織尤爲歡迎之至限日交貨決不愆期諸祈公鑒

計開各埠批發分號地址
上海批發所 天津路陶桂記杭莊內
營口批發所 西大街德源春院內
鎭江總公司 城內仁章路電話二七〇號
長沙批發所 臬闌後街黃合興號內
天津批發所 奉天批發所 銅行胡同興泰號院內

奉天仁章絲織分公司謹啓

淋

淋濁一症在男子發於尿道在女子發於子宮此症緣因或由娼妓之傳染或由感受風寒或房勞過度得病之由而不同也倘日久失治諸症生焉本藥房滬上購到淋病新藥奏效如神名曰殺菌止淋丸專能殺菌解毒清淋去濁現無論何種淋症均能立效輕者一星期全愈重者兩星期除根誠爲世界獨一治淋之聖藥也

定價一日量六粒奉票小洋五角每盒一星期量四十二粒小洋三元外埠函購加郵費三角

○代售處安東財神廟街永祥泰哈爾濱道外北大街公和利吉林前魚行大街雙發德長春三馬路新華齋營口老爺閣西東順昌大連西崗恒順裕錦縣南街興華石印局鐵嶺西門裡新華書局遼陽天鈺成岫岩福慶廣蓋平元興福四平街雙合成通遼縣大來當法庫西街林勝德本溪寶泰隆千金寨東西福順增開原驛全盛永公主嶺河南街長記江省瑞林軒○○總售處奉天大西門外北邊圈外分水嶺胡同路南

英美大藥房

合名會社 藤田洋行 奉天浪速通三層大樓

鐵道 鑛業 諸工用器 機器 諸材料 瀛關 瀛機 發動機 電動機 發電機 農業用 諸機械

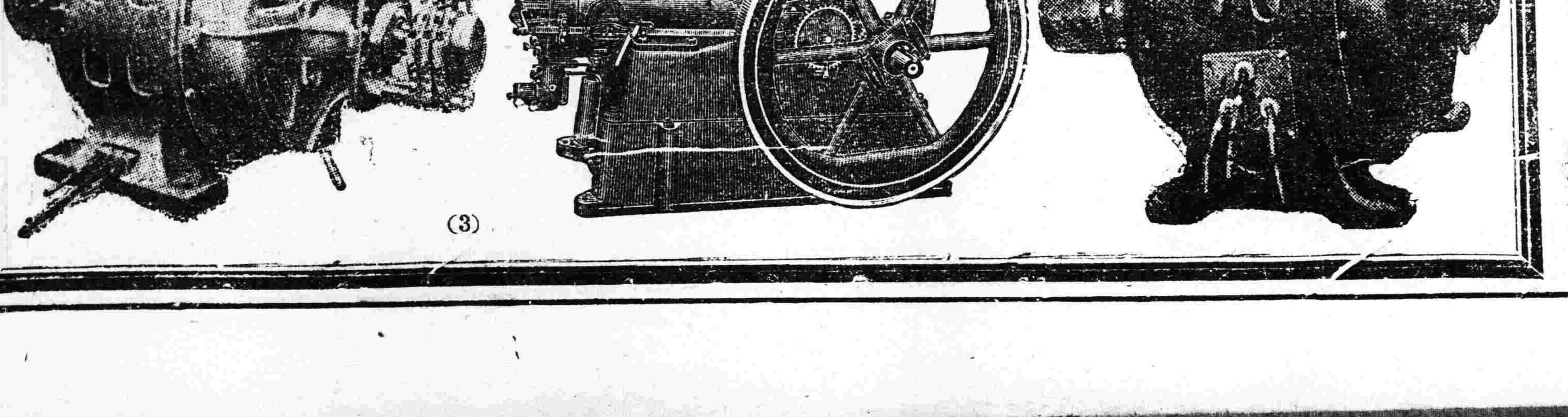

滿鐵幹線